ΑΠΟΚΑΛΥΨΙΣ

ΡΟΛΟΣΙΑΣ ΤΟΥ Κ.Κ.Ε.

ΔΟΙΠΟΡΩΝ ΤΟΥ

ΕΚΔΟΣΙΣ ΣΥΛΛΟΓΟΥ ΕΠΑΝΑΠΑΤΡΙΣΘΕΝΤΩΝ
ΕΚ ΤΟΥ ΠΑΡΑΠΕΤΑΣΜΑΤΟΣ

ΑΘΗΝΑΙ 1961

ΠΡΟΛΟΓΟΣ

[illegible] κομμουνισμός, ὡς ὄργανον τοῦ ρωσικοῦ ἰμπεριαλισμοῦ, [illegible]τὸ μακροῦ ἄμεσον κίνδυνον διὰ τὴν ἐλευθερίαν τῶν λαῶν, [illegible]ν καὶ τὸν δημοκρατικὸν πολιτισμόν. Διὰ νὰ διαπιστωθῇ [illegible]ος, εἰς ὅλον τὸν κόσμον, ἡ ὕπαρξις αὐτοῦ τοῦ σοβαροῦ κιν[illegible]πε νὰ κτηθῇ ἡ αἱματηρὰ ἐμπειρία ἀπὸ τὴν ἐφαρμογὴν τοῦ [illegible]ικοῦ καθεστῶτος εἰς τὴν Σοβιετικὴν Ἕνωσιν, ἀπὸ τὴν ἀποι[illegible]τῆς Ἀνατολικῆς Εὐρώπης, ἀπὸ τοὺς τοπικοὺς πολέμους [illegible] Μόσχα, ἀπὸ τὴν διείσδυσιν τῆς σοβιετικῆς ἐπιρ[illegible]ώρας καὶ ἀπὸ τὰς ἀδιακόπους συνωμοσίας τῶν Κ.Κ. [illegible]ροπὴν τῶν δημοκρατικῶν καθεστώτων (Δυτικὴ Εὐρώπη) [illegible]τόδιον ἀποκαταστάσεως καὶ ἐγκαθιδρύσεως τῶν δημοκρα[illegible] (Ἀφρική, Λατινικὴ Ἀμερικὴ κ.ἄ.). Ἡ δημοκρατικὴ [illegible]ενόησε τὴν ἔκτασιν καὶ τὴν σημασίαν τοῦ κομμουνι[illegible]νου, κυρίως μετὰ τὸ ρωσικὸν πραξικόπημα εἰς τὴν Τσε[illegible] τὸ 1948, μετὰ τοὺς πολέμους κατὰ τῆς Ἑλλάδος καὶ τῆς [illegible]πεκίνησε καὶ κατηύθυνεν ἡ Μόσχα, καὶ μετὰ τὴν ρῆξιν [illegible]μὲ τὸν Τίτο. Ἀργότερα, ἦλθε τὸ ἕτερον μέγα δίδαγμα, [illegible] τὴν εἰσβολὴν τῶν ρωσικῶν τεθωρακισμένων διὰ τὴν κατάπνιξιν τῶν [illegible]γατικῶν ἐξεγέρσεων εἰς τὴν Ἀνατολικὴν Γερμανίαν τὸ 1953 καὶ εἰς [illegible]ὴν Οὐγγαρίαν, τὸ 1956. Ὁ δημοκρατικὸς κόσμος ἐτέθη, ἐκ τῶν γεγονότων, πρὸ τοῦ κρισίμου κινδύνου διὰ τὴν ὕπαρξιν του καὶ ἀπηλλάγη ἀπὸ πολλὰς αὐταπάτας, ὡς πρὸς τὴν νομιμοφροσύνην τῆς Σοβιετικῆς Ἑνώσεως ἔναντι τῶν συμφωνιῶν, ποὺ ὑπέγραψε μὲ τοὺς Δυτικοὺς κατὰ τὴν διάρκειαν ἢ μετὰ τὸν τερματισμὸν τοῦ δευτέρου παγκοσμίου πολέμου.

2. Ὁ διεθνὴς κομμουνισμὸς ἐναντίον τῆς Ἑλλ[illegible]

Πρὸ τῆς στυγνῆς ἐδραιώσεως τοῦ ὁλοκλήρ[illegible] καὶ τῆς ἐξακριβώσεως, ὅτι τὸ μέγιστον ποσοστὸν [illegible] ματος τῆς ἀχανοῦς αὐτῆς χώρας διετίθετο εἰς πολ[illegible] τικὰς δαπάνας, ἐλάχιστοι εἰς τὴν Δύσιν προέβλεπ[illegible] ἠσθάνοντο τὰς πρώτας ἐκδηλώσεις του. Ἡ Ἑλλ[illegible] τόπισεν ἀπροκλήτως, καὶ εὐθὺς ἐξ ἀρχῆς, τὴν κομμ[illegible] κατὰ τῆς ἀνεξαρτησίας καὶ τῆς ἐδαφικῆς της ἀκερ[illegible] Μόσχα καὶ ἡ ὑπ' αὐτῆς διευθυνομένη «Κομμουνιστικ[illegible] πρώτων στόχων ποὺ ἐξέλεξαν, διὰ τὰ πρῶτα ἐπίσης κτ[illegible] καθεν ἰμπεριαλιστικῆς ρωσικῆς πολιτικῆς, ἦτο ἡ χώρα [illegible] ἀκόμη ὡς ἐλλάσσονος σημασίας ὁ κομμουνιστικὸς κί[illegible] ἀνθρωπότητα, ὅταν ἡ Μόσχα υἱοθέτησε τὰ συνθήματα [illegible] Κομιτατζήδων διὰ τὴν Μακεδονίαν καὶ καθώρισεν, ὡς [illegible] καὶ «ἐπαναστατικὴν» ἐπιδίωξίν της, τὸν ἐδαφικὸν ἀκρ[illegible] Ἑλλάδος καὶ τὴν ἐπέκτασιν τῆς βουλγαρικῆς κυριαρχία[illegible]

Ἀπὸ τοῦ 1922, ὅταν ἡ «Κομμουνιστικὴ Διεθνὴς [illegible] ἀκολουθήσῃ καὶ ἡ Σοβιετικὴ Ἕνωσις τὴν φιλοβουλγα[illegible] τῆς τσαρικῆς Ρωσίας, ἡ Ἑλλὰς δὲν ἀντεμετώπιζεν [illegible] μένους ἢ πιθανοὺς κινδύνους, ἀλλὰ τὴν ἄμεσον κομμ[illegible] λὴν καὶ πρόκλησιν. Καὶ ἀπὸ τοῦ 1924, ὅταν τὸ 5ο[illegible] «Κομμουνιστικῆς Διεθνοῦς», διεκήρυξε καὶ δημοσιω[illegible] διὰ τὴν «ἀνεξάρτητη Μακεδονί[illegible] καὶ Θράκη», ἡ Μό[illegible] γαροι—κομμουνισταὶ καὶ σ[illegible]ντηρητικοὶ—εἶχαν ἤδ[illegible] ἀγθελληνικῆς των πολιτικῆς, ἐντὸς τῆς Ἑλλάδος [illegible]

Δημιούργημα τῆς Ρωσίας τὸ Κ.Κ.Ε. ἀπεδέχθη [illegible] ἀναντιρρήτως, νὰ προωθήσῃ τὴν φιλοβουλγαρικ[illegible] τὴν «Κομμουνιστικῆς Διεθνοῦς» καὶ εἰς τὸ 3ον ἔκτακτον [illegible] ρόντος καὶ τοῦ σοβιετικοῦ ἡγέτου Μανουήλσκυ, ἀπ[illegible] σισε[illegible] ρυξε τὰ ἀκόλουθα, ὡς δημοσιεύονται εἰς τὸν «Ριζο[illegible]στ[illegible] Δεκεμβρίου 1924: «**Ἀνεξαρτησία στὴ Μακεδονία κ[illegible] στὴ Θ[illegible] δὲν συντρίψουμε τὸν ἐθνικὸ ζυγὸ τῆς ντόπιας μπουρ[illegible]ζίας [illegible] νει πάνω σ' ἐμᾶς, δὲ μποροῦμε ἀλλοιώτικα νὰ γλυτ[illegible]ουμ[illegible] κατακτητικοὺς καὶ ἰμπεριαλιστικοὺς πολέμους ποὺ [illegible]πο[illegible] μας, ἐν ὅσῳ ἐξακολουθεῖ ἡ σημερινὴ κατάσταση [illegible] διαμ[illegible] Μακεδονίας καὶ τῆς Θράκης ἀπὸ τὴ βαλκανικ[illegible] τ[illegible] μπουρζουαζία. Νὰ γιατὶ ἀγωνιζόμαστε γιὰ τὴν ἕνωσ[illegible] τῶν [illegible] μάτων τῆς Μακεδονίας καὶ Θράκης καὶ γιὰ ἑνιαία κ[illegible] τική τους ὕπαρξη. Ζήτω τὸ εἰρηνικὸ προλεταριάτ[illegible]. Ζ[illegible] τητη Μακεδονία καὶ Θράκη».**

Τὸ ὅτι δὲ τὸ Κ.Κ.Ε. ἦτο ἐν γνώσει τῆς βουλγαρικ[illegible] κ[illegible] «κατάκτησις τῆς Μακεδονίας καὶ Θράκης, μέσῳ τῆς [illegible]ξ[illegible]σίας κ[illegible] αὐτονομίας»—ἀποδεικνύεται ἀπὸ τὴν ἐν συνεχείᾳ παρατήρησιν τοῦ Γιάννη Κορδάτου, διατελέσαντος καὶ γενικοῦ γραμματέως τοῦ Κ.Κ.Ε [illegible] δημοσιευομένην εἰς τὸν «Ριζοσπάστη» τῆς 25ης Δεκεμβρίου 1927 [illegible] «**Τὸ Κ.Κ.Ε. παρασύρθηκε σὲ συμμαχία μὲ τοὺς Βουλγάρους ὑπερεθνικιστές, τοὺς Κομιτατζῆδες, ἐνῶ ξέχασε νὰ μιλήσῃ ποτὲ γιὰ τὰ Δωδεκάνησα ποὺ ἀνήκουν στὴν Ἰταλία, ἂν καὶ τὰ 90ο)ο τοῦ πληθυσμοῦ τους εἶναι Ἕλληνες καὶ γιὰ τὴν Κύπρο ποὺ ἀνήκει στὴν Ἀγγλία, ἂν καὶ ὁ πληθυσμός της εἶναι κατὰ τὰ 85ο)ο ἑλληνικός... Ὁ κομμουνισμὸς στὴν Ἑλλάδα παρουσιάστηκε σὰ σύμμαχος τοῦ βουλγαρικοῦ σωβινισμοῦ».**

3. Αἱ ἐθνικαὶ διεκδικήσεις καὶ τὸ Κ.Κ.Ε.

Δὲν ἤργησεν ὅμως νὰ «ὁμιλήση» τὸ Κ.Κ.Ε. καὶ διὰ τὴν Κύπρον, τὰ Δωδεκάνησα καὶ τὴν Βόρειον Ἤπειρον! Ἡ 2α Ὁλομέλεια τῆς Κεντρικῆς Ἐπιτροπῆς του, τοῦ Νοεμβρίου 1934, ἀπεφάσισε καὶ τὰ ἑξῆς: «Διὰ τὸ σκοπὸ αὐτὸ (τῆς ἀποκατάστασης τῆς «ἐθνικῆς ἑνότητας»), οἱ [illegible]ίαρχες τάξεις δραστηριοποιοῦν ἐξαιρετικὰ τὴν ἐθνικιστικὴ προπαγάνδιση τῶν μαζῶν καὶ τὸν ἱμπεριαλιστικὸ ἀλυτρωτισμὸ (Βόρεια Ἤπειρος, Κύπρος, Δωδεκάνησα κλπ.)». Καὶ τὴν 18ην Νοεμβρίου 1929, ὁ «Ριζοσπάστης» ἔγραφε: «Οἱ Κύπριοι πρέπει ν' ἀγωνισθοῦν κατὰ τῶν ἑνω[illegible]κῶν, τῶν ντόπιων Κυπρίων ἐκμεταλλευτῶν τους, ποὺ τοὺς κο[illegible]ιεζοῦν καὶ τοὺς ληστεύουν καὶ ποὺ ἀγωνίζονται γιὰ τὴν παράδοσή [illegible]ους ὡς ὑποχειρίων στὸν ἑλληνικὸ ἱμπεριαλισμό. Ἀγώνας ἐνάντια στὴν Ἕνωση, πο[illegible] εἶναι ἱμπεριαλιστικὸς ζυγός».

Ἀπὸ [illegible]ς ἱδρύσεώς του, τὸ Κ.Κ.Ε. δὲν περιωρίσθη εἰς τὰς ἐπιδιώξεις [illegible]ῶν ὑπ[illegible]οίπων βαλκανικῶν ἢ εὐρωπαϊκῶν κομμουνιστικῶν κομ[illegible]ιτῶν, ὅηλ[illegible] τὴν βιαίαν ἐπιβολὴν τῆς κομμουνιστικῆς δικτατορίας, δημο[illegible]ραν δραστηριότητα ἐπεδόθη εἰς τὴν κατασυκοφάντησιν [illegible]σται[illegible] ἐθνικῶν [illegible]μας διεκδικήσεων («ἱμπεριαλιστικὸς ἀλυτρωτισμός») [illegible]ν [illegible]ὴν [illegible]ακτόρευσιν τοῦ βουλγαρικοῦ σωβινισμοῦ («ἀνεξαρτησία [illegible] Σκεδ[illegible] καὶ Θράκης»). Ὅπως, ἐπίσης, ἀπὸ τῶν πρώτων ἡμερῶν [illegible]ραχτήρισε τ[illegible] [illegible]ου: του ἔπαιζε καὶ τὸν ρόλον τῆς «πέμπτης φάλαγγος» τῶν [illegible]λάδος «πόλεμ[illegible] κα[illegible]ιαζόμενον συν[illegible]ικῶς διὰ τὴν διάλυσιν τοῦ ἑλληνικοῦ [illegible]ιστικὸ» (Ἐπιστολὴ τ[illegible]ν Ἀ[illegible]ν καὶ τη[illegible] ἐνίσχυσιν τοῦ Κεμάλ, εὐνο- Ε. Ν. Ζαχαριάδη, δημο[illegible] Μόσχας. Οὐδὲν Κ.Κ. ἀπετόλμησεν, ἀδιστάκτως, μίαν [illegible]μουνιστικὴ Ἐπιθ[illegible]ριοσίαν καταπρόδοσιν τῆς χώρας εἰς ἣν δρᾶ, ὅπως τὸ Κ.Κ. [illegible] καὶ εἰς τὸν «Ρ[illegible]λάδα... [illegible]ωβρίου 1945). Κ[illegible] [illegible]μέτων του, εἰς τὴ[illegible] [illegible]ικὴ ἐπιδρομῆς. Τ[illegible]

ἀπροκαλύπτων προδοσιῶν

τὸ Κ.Κ.Ε. προσε[illegible] **ράδειγμα ἀπ[illegible] τὸν [illegible]ρίας»**, δηλαδὴ νὰ [illegible]φυσικά, αἱ προδοσίαι συνεχίσθησαν. Τὸ Κ.Κ.Ε. κατηγόρησε [illegible]—ὅπως [illegible] Βουλγ[illegible]ν μὰς πόλεμον τῆς 28ης Ὀκτωβρίου 1940 ὡς «καταχτη- [illegible] νὰ [illegible]οσέ[illegible]ησε τὴν εὔνοιαν τῶν χιτλερικῶν στρατευμάτων κατο χῆς [illegible]τυχε, ὡς δεικνύει καὶ ἡ ἀπελευθέρωσις τῶν στελεχῶν του [illegible]υπλίας. Ἐκαπηλεύθη τὸν πόθον τοῦ ἑλληνικοῦ λαοῦ διὰ [illegible]ν τοῦ πολέμου μὲ ἄλλα μέσα καὶ ἵδρυσε τὸ ΕΑΜ, τὸν ΕΛΑΣ, [illegible]αι ἄλλας ὀργανώσεις, διὰ τὴν παγίδευσιν τῶν πατριωτῶν [illegible]τροπὴν των εἰς ἄβουλα ὄργανα τῆς προδοσίας. Συνειργάσθη μὲ τοὺς Βουλγάρους καὶ τοὺς Γερμανοὺς κατακτητάς, καθὼς καὶ μὲ τοὺς [illegible]νούς, καὶ τὸ ἴδιον ὡμολόγησε τὴν ὑπογραφὴν συμφωνιῶν τῶν ὀργανώσεών του μὲ αὐτούς. Κατεπρόδωσε τὸν φρικτῶς ὑπόδουλον εἰς τοὺς Βουλγάρους λαὸν τῆς Μακεδονίας καὶ τῆς Θράκης. Παρημπόδισε τὴν διαφυγὴν πατριωτῶν, διὰ τὴν ἐνίσχυσιν τοῦ ἑλληνικοῦ στρατοῦ εἰς τὴν Μέσην Ἀνατολήν. Διέλυσε μονάδας τῶν ἐλευθέρων ἑλληνικῶν ἐνόπλων δυνάμεων. Ἐπετέθη κατὰ τῶν ἐθνικῶν ἀνταρτικῶν ὁμάδων τῆς Ἠπείρου, τῆς Ρούμελης, τῆς Πελοποννήσου καὶ τῆς Βορείου Ἑλλάδος. Ἐδολοφόνησε ἡγετικὰ στελέχη τῆς ἐθνικῆς ἀντιστάσεως εἰς τὰς πόλεις. Καὶ κατετρομοκράτει τὸν λαὸν διὰ τῆς ΟΠΛΑ καὶ τῶν «ἀνταρτοδικείων» του.

Μετὰ τὴν ἀπελευθέρωσιν τὸ Κ.Κ.Ε. ἐξαπέλυσε τὸ δεκεμβριανὸν κίνημα, ἐξετέλεσεν ἀνατριχιαστικὰ ἐγκλήματα καὶ ἐπεσσώρευσε σοβαρὰς καταστροφάς. Καὶ ἐνῷ προσήρχετο ἡττημένον εἰς τὴν Βάρκιζαν, ἀπεφάσιζε τὴν ἀπόκρυψιν τοῦ ὁπλισμοῦ του καὶ τὴν ἐξαπόλυσιν τοῦ συμμοριτοπολέμου. Ἡ Ἑλλάς, καὶ κατὰ τὸν Δεκέμβριον τοῦ 1944 καὶ κατὰ τὸν συμμοριτοπόλεμον (1946—1949), διέτρεξε τὸν Ἀνάσιμον κίνδυνον νὰ μεταβληθῇ εἰς ρωσικὴν ἐπαρχίαν. Τὸ ἴδιον ἐλλωστε τὸ Κ.Κ.Ε., βέβαιον διὰ τὴν ἐπικράτησιν τῶν συμμοριῶν του (αἱ ὁποῖαι ὠργανώθησαν εἰς τὰς «λαϊκὰς δημοκρατίας» καὶ ἐξαπελύοντο ἀπὸ αὐτάς), διεκήρυξε, μὲ τὴν ἀπόφασιν τῆς 5ης ὁλομελείας του, τὸ 1949, ὅτι προτίθεται νὰ ἱκανοποιήσῃ τοὺς «ἐθνικοὺς» πόθους τῶν «Σλαβομακεδόνων», διὰ τῆς ἀποσπάσεως ἑλληνικῶν ἐδαφῶν. Ἡ νίκη εἰς τὸν Γράμμον καὶ τὸ Βίτσι, τὸν Αὔγουστον τοῦ 1949, ἔσωσε τὸ ἔθνος ἀπὸ τὴν ὑποδούλωσιν.

5. Προετοιμασίαι διὰ νέαν δρᾶσιν κατὰ τῆς Ἑλλάδος

Δὲν κατέθεσεν ὅμως τὰ ὅπλα τὸ Κ.Κ.Ε. καὶ δὲν [illegible] ἐπιδιώξεις του. Ὅπως πάντοτε, ἐν μέσῳ ψευδολογιῶν [illegible] διακηρύξ[illegible] περὶ εἰρήνης, δημοκρατίας καὶ συμφιλιώσεως, ἀν[illegible]ρότησε [illegible] ὑπολείμματα τοῦ συμμοριτισμοῦ, τὰ ἐγκατέστησεν εἰς τὰ [illegible] στικὰς χώρας, ἔθεσεν ὑπὸ ἐκπαίδευσιν τὰ τραγικὰ θ[illegible] μαζώματος εἰς σχολὰς κατασκοπείας κ.ἄ., προσέφερε στ[illegible] τὰ Γενικὰ Ἐπιτελεῖα τῶν δορυφόρων, ἀ[illegible] τετάχθ[illegible] εἰς [illegible] τικὸν ἀγῶνα τῶν Κυπρίων καὶ κατέδωσε τὴν ἡ[illegible]εσίαν τῆς [illegible] Ἄγγλους, παρέσχε τὴν ἔγκρισίν του διὰ τὴν ἐξόντωσιν [illegible] πειρωτῶν καὶ, εἰς πᾶσαν περίπτωσιν, ὑποστηρίζει τοὺς [illegible] τοὺς Ρώσους καὶ τοὺς Ἀλβανοὺς εἰς τὴν ἀνθελληνικὴν τ[illegible] καὶ τὰς ἀνθελληνικάς των συνωμοσίας. Καὶ διὰ νὰ ἐπιτύχῃ τ[illegible] ξεις του, τὸ Κ.Κ.Ε. δὲν διατηρεῖ μόνον τὸν παράνομον μηχανισ[illegible] εἰς τὴν Ἑλλάδα καὶ τὰς στρατιωτικῶς συγκεκροτημένας συμ[illegible] εἰς τὸ σιδηροῦν παραπέτασμα, ἀλλὰ καὶ ἕνα νόμιμον πολιτικ[illegible] τὴν ΕΔΑ, ἡ ὁποία ἱδρύθη ἀπὸ τὸ ΚΚΕ καὶ διευθύνεται ἀπ[illegible] λέχη του.

6. Ἡ καταδίκη τοῦ Κ.Κ.Ε.

Μία σειρὰ ἀδιαψεύστων ντοκουμέντων διὰ τὴν ἀπρο[illegible] δοτικὴν πολιτικὴν τοῦ Κ.Κ.Ε. καὶ τὰ φρικαλέα ἐγκλ[illegible] τίθεται εἰς τὰς ἀκολούθους σελίδας, κατὰ τρόπον ἐπιτρ[illegible] γωγὴν ἀντικειμενικῶν καὶ ἀνεπηρεάστων συμπερασμ[illegible] τὰ ὁποῖα θὰ προκληθοῦν εἰς τὸν ἀναγνώστην καὶ τὸν [illegible] τὴν μελέτην τῶν στοιχείων ποὺ παρατίθενται, δὲν θὰ [illegible] εἰς ἀδίκους καὶ μεροληπτικὰς κρίσεις ἀντιπάλων τοῦ ἐν Ἑλλ[illegible] ὁρίντος «ξένου στρατοῦ», ἀλλὰ εἰς τὰ γραπτὰ καὶ τὰς πράξεις τοῦ ἴδιου τοῦ Κ.Κ.Ε., ποὺ συνθέτουν καὶ τὴν ἐθνικὴν αὐτοκαταδίκη[illegible]

Ἕλλην στρατιώτης εἰς τὸ μέτωπον τῆς Βορείου Ἠπείρου, κατὰ τὸν πόλεμον τοῦ 1940-41

→

Τὸ «ΟΧΙ» τῆς 28ης Ὀκτωβρίου τοῦ 1940, δὲν εὗρεν ἀπήχησιν εἰ[illegible] τὸ Κ.Κ.Ε. Εἰς τὴν κρισιμωτέραν φάσιν τῆ[illegible]τλου ἀναμετρήσεως τῆς δημοκρ[illegible] τὸν φασισμόν, οἱ κομμουνισταὶ [illegible]υνταχθῆ μὲ τὸν Χίτλερ. Πιο[illegible]ὸν ε[illegible] συμμαχίαν τοῦ Γ'. Ράϊχ μὲ τὴν Σο[illegible] Ἕνωσιν, τὸ Κ.Κ.Ε. χαρακτήρισε τὸ[illegible]τικὸν πόλεμον τῆς Ἑλλάδος: «πόλεμ[illegible] κα[illegible]αχτητικὸ καὶ ἱμπεριαλιστικό» (Ἐπιστολὴ τοῦ ἀρχηγοῦ τοῦ Ε. Ν. Ζαχαριάδη, δημοσιευθεῖσα εἰς τὴν κομουνιστικὴ Ἐπιθεώρηση τοῦ Ἰουλίου καὶ εἰς τὸν «Ρ[illegible]πάστη» τῆς 28ης Ὀκτωβρίου 1945). Κ[illegible]ντετάχθη, δι' ὅλων μέσων του, εἰς τὴν ἀπόκρουσιν τῆς φασικῆς ἐπιδρομῆς. Τ[illegible] 18ην Μαρτίου 1941 τὸ Κ.Κ.Ε. προσε[illegible]ι τὸ ἔθνος **«νὰ πάρῃ παράδειγμα ἀπὸ τὸν [illegible]ὸ λαὸ τῆς Βουλγαρίας»**, δηλαδὴ νὰ [illegible]μαχήσῃ μὲ τὸν Χίτλερ—ὅπως ἡ Βουλγ[illegible] τὴν 1ην Μαρτίου 1941—καὶ νὰ [illegible]ῃ εἰς τὸν ἄξονα τοῦ φασισμοῦ.

«Ἡ Κεντρι[illegible]τρ[illegible]ὴ τοῦ Κ.Κ.Ε. καλεῖ τοὺς φαντάσ[illegible] τοὺς ναῦτες καὶ τοὺς ἀεροπόρους μας, νὰ [illegible]τάρουν στὰ χέρια τους τὶς δι[illegible]κήσεις τῶ[illegible] μονάδων τους, ἐκλέγοντα[illegible] προσωρινὲς [illegible]πιτροπές, ποὺ ν' ἀντιπροσωπεύουν ὅλο[illegible], ἀπὸ τὸ στρατιώτη μέχρι τὸ στρατηγό, ὅσους συμφωνᾶνε σὲ τοῦτο τὸ πρόγραμμα δράσης: Νὰ προτείνουν [illegible]ρήνη στοὺς ἀπέναντι ἀντιπάλους τους καὶ ν' ἀπαιτήσουν ἀπὸ τὸ ἄλλο μέρος παραίτηση τῆς κυβέρνησης, σχηματισμὸ προσωρινῆς ἀντιπολεμικῆς, ἀντιδικτατορικῆς κυβέρνησης μετώπου ἐθνικῆς σωτηρίας—εἰρήνης, σταμάτημα τοῦ πολέμου, ἀκύρωση τῶν πολιτικῶν καὶ στρατιωτικῶν συμφώνων ποὺ κλείστηκαν μὲ τοὺς Ἐγγλέζους καὶ προσανατολισμὸ τῆς χώρας πρὸς τὴ Σοβιετικὴ Ἕνωση. Ἡ Κεντρικὴ Ἐπιτροπὴ καλεῖ τὴν ἐργατικὴ τάξη καὶ ἰδιαίτερα τοὺς ἐργάτες μεταφορῶν, ναυτεργάτες, λιμενεργάτες, αὐτοκινητιστὲς καὶ ἐργάτες πολεμικῶν ἐργοστασίων νὰ ἐφαρμόσουν τὸ πιὸ φαρδὺ ἑνιαῖο ἐργατικὸ ἀντιπολεμικὸ μέτωπο, μὲ τοὺς ἀρχηγοὺς καὶ μὲ τοὺς ἐργάτες, μὲ ὅλους ὅσους συμφωνᾶνε στὴν πλατφόρμα τοῦ μετώπου ἐθνικῆς σωτηρίας εἰρήνης, συγκροτώντας ἐπιτροπὲς ἐργοστασιακὲς καὶ σωματειακὲς ὁμάδες καὶ νὰ παλαίψουν μὲ συγκεντρώσεις, μὲ διαδηλώσεις, μὲ κωλυσιεργία στὴν παραγωγή, μὲ οἰκονομικὲς καὶ πολιτικὲς ἀπεργίες... Νὰ κάνῃ ὅ,τι μπορεῖ γιὰ νὰ σταματήσῃ τὸν πόλεμο ποὺ ἔφερε ἡ ἀγγλόδουλη σπεῖρα, προκαλώντας τὴν ἰταλικὴ εἰσβολή... Νὰ πάρῃ παράδειγμα ὁλόκληρος ὁ ἑλληνικὸς λαὸς

ἀπὸ τὸν ἡρωϊκὸ ἀδελφὸ λαὸ τῆς Βουλγαρίας, ποὺ κάνει ὅ,τι μπορεῖ γιὰ τὴν ἀποκατάσταση τῆς εἰρήνης στὰ Βαλκάνια καὶ τὴν πραγματικὴ συνεννόηση ὅλων τῶν Βαλκανικῶν λαῶν».

Καὶ ἐνῷ ἡ Ἑλλὰς περιήρχετο ὑπὸ τὴν ἐχθρικὴν κατοχήν, τὸ Κ.Κ.Ε. ἔθετεν εἰς κυκλοφορίαν προκηρύξεις μὲ τὸ κείμενον ἀποφάσεως τῆς Κεντρικῆς Ἐπιτροπῆς του, δημοσιευθείσης καὶ εἰς τὸν «Ριζοσπάστη» τῆς 14ης Ἀπριλίου 1941, εἰς τὰς ὁποίας ἀναφέρονται καὶ τὰ ἑξῆς :

«Καλοῦμε ὅλο τὸ λαὸ νὰ σκεφθῆ πόσο διαφορετικὴ θὰ ἦταν ἡ θέση του σήμερα, ἂν ἡ ἐπιστράτευση τῆς 28 Ὀχτώβρη 1940 μετατρεπόταν σὲ λαϊκὸ ξεσήκωμα, ποὺ θὰ σάρωνε τὴ διχτατορία καὶ θ' ἀσφάλιζε τὴν εἰρήνη καὶ τὴν ἀνεξαρτησία μας, μὲ μιὰ συμφωνία μὲ τὴ Σοβιετικὴ Ἕνωση. Νὰ σκεφθῆ πόσες μανάδες θὰ χαίρονταν τὰ παληκάρια τους, πὼς ἡ Μακεδονία, ἡ Θράκη καὶ ὅλα ὅσα ἀκόμα θὰ χάσουμε, θὰ γλύτωναν τὸν ξενικὸ ζυγὸ καὶ πὼς ἀντὶ γιὰ μαγνητικὲς νάρκες, μπόμπες, πεῖνα καὶ καταστροφές, ὁ λαός μας θάχε τώρα πραγματικὴ ἐλευθερία. Νὰ σκεφθῆ ἀκόμα πὼς ἂν τὸ σωτήριο αὐτὸ ξεσήκωμα δὲν ἔγινε, αἰτία εἶναι ἡ πλάνη τοῦ λαοῦ πὼς ὁ πόλεμος ἦταν δίκιος, πὼς ἄλλος τρόπος γιὰ νὰ ὑπερασπίσουμε τὴν ἀνεξαρτησία μας δὲν ὑπῆρχε. Καὶ νὰ μάθη πὼς μὲ τὴν πλάνη αὐτὴ τὸν ξεγέλασαν οἱ τύραννοι, ἀναθέτοντες σὲ χαφιέδες τῆς «προσωρινῆς διοίκησης» νὰ σκαρώσουν [illegible]μίες καὶ παγίδες, πλαστογραφίες καὶ ἄλλα ἐγκλήματα, ὅπως τὸ πλαστὸ γράμμα τοῦ [illegible]ῦ τοῦ λαοῦ σ. Ζαχαριάδη».

← *Τὸ ἔθνος διεξήγαγε σύσσωμον τὸν ἀμυντικὸν πόλεμον τοῦ 1940-41, μὲ μόνους ρηφάσπιδας τοὺς κομμουνιστάς*

Η ΕΥΝΟΙΑ ΤΩΝ ΚΑΤΑΚΤΗΤΩΝ ΠΡΟΣ ΤΟ Κ.Κ.Ε.

Οἱ Γερμανοὶ ναζὶ ἀνταπέδωσαν τὰς πρὸς αὐτοὺς θετικὰς ὑπηρεσίας τοῦ Κ.Κ.Ε. Πράγματι, τὴν 28ην Ἰουνίου 1941 μετέβησαν εἰς τὰς φυλακὰς Ἀκροναυπλίας δύο ἀξιωματικοὶ τῆς Γκὲ-Ἐφ-Πὲ (εἰδικῆς μυστικῆς ἀστυνομίας τῶν γερμανικῶν ἀρχῶν κατοχῆς), συνοδευόμενοι ἀπὸ ἐκπρόσωπον τῆς ἐν Ἀθήναις Πρεσβείας τῆς Βουλγαρίας, προσκομίζοντες τὴν ὑπ' ἀριθ. 621 διαταγὴν τῆς ὑπηρεσίας των. Δι' αὐτῆς διετάσσετο ἡ ἀποφυλάκισις 27 ἡγετικῶν στελεχῶν τοῦ Κ.Κ.Ε., καταγομένων ἐκ Μακεδονίας καὶ Θράκης, ὅπου οἱ ναζὶ εἶχαν ἐγκαταστήσει τὴν βουλγαρικὴν κατοχήν. Προηγουμένως, οἱ ἐν Ἀκροναυπλίᾳ κομμουνισταὶ εἶχαν ἀρνηθῆ νὰ ἐγκαταλείψουν τὴν φυλακὴν δραπετεύοντες, τῇ ἀνοχῇ τῶν φυλάκων, ἐν ἀναμονῇ εὐνοϊκῆς ὑπὲρ αὐτῶν ἀποφάσεως τῶν γερμανικῶν ἀρχῶν! Οἱ ἀπολυθέντες ὑπὸ τῆς Γκὲ-Ἐφ-Πὲ καὶ τῶν Βουλγάρων κομμουνισταὶ εἶναι οἱ ἑξῆς:

1. Ἀνδρέας Τσίπας, ἀναπληρωτὴς γεν. γραμματεὺς τοῦ Κ.Κ.Ε.
2. Ἀνδρέας Τζιμας, μέλος τῆς Κ.Ε. τοῦ Κ.Κ.Ε.
3. Κ. Λαζαρίδης, μέλος τῆς Κ.Ε. τοῦ Κ.Κ.Ε.
4. Ζησιάδης ἢ Τερπόβσκυ, μέλος τοῦ Μακεδονικοῦ Γραφείου τοῦ Κ.Κ.Ε.
5. Ζήσης Βελιόπουλος
6. Ζήσης Καλλιμάνης
7. Ἀνεστ. Καρατζᾶς
8. Πέτρος Κέντρος
9. Λάμπρος Μόσχος
10. Κυρ. Μπιλάλης
11. Ἀθαν. Πέϊκος
12. Λαζ. Μποζίνης
13. Στελ. Παπανεδέλιος
14. Διαμ. Τσιτσίνας.
15. Νικ. Σωτηρίου
16. Μιχ. Σκουπακίδης
17. Νικ. Χαϊβανίδης
18. Ροῦσος Χαριζάνης
19. Θεμ. Καζαντζῆς
20. Κωνστ. Λάμπου
21. Δημήτριος Λέσκας
22. Φώτιος Οὐρούζης
23. Παντ. Τζίκας
24. Ἰω. Κωνσταντινίδης
25. Θεοδ. Εὐθυμιάδης
26. Λάζαρος Ντάμιος
27. Ἐμμ. Χαραλάμπους

Ὁ Ἀνδρέας Τσίπας, ἀφιχθεὶς εἰς τὰς Ἀθήνας, συνελήφθη ἀπὸ τὴν Ἀσφάλειαν, ἀλλ' ἀφέθη ἐλεύθερος ἐπικαλούμενος διάφορα ἔγγραφα τῆς βουλγαρικῆς Πρεσβείας, διὰ τῶν ὁποίων ἀπεδεικνύετο ὅτι ἦτο πράκτωρ τῆς Βουλγαρίας. Ὁ Τσίπας διετέλεσεν ἡγέτης τοῦ Κ.Κ.Ε. μέχρι καὶ τοῦ Φθινοπώρου τοῦ 1941, ὅτε ἐπανῆλθεν ὁ Γ. Σιάντος εἰς τὴν γεν. γραμματείαν τοῦ κόμματος. Τὰς σχέσεις τοῦ Τσίπα μὲ τοὺς Βουλγάρους ἀπεκάλυψεν, εἰς τὰ δημοσιευθέντα ἀπομνημονεύματά του, καὶ καὶ ὁ καπετάνιος τῆς ΙΙ Μεραρχίας τοῦ ΕΛΑΣ Ὀρέστης.

Η ΕΘΝΙΚΗ ΑΝΤΙΣΤΑΣΙΣ ΚΑΙ ΤΟ Κ.Κ.Ε.

«Ἡ ὀργάνωσις καὶ ἡ ἀνάπτυξις τοῦ ΕΑΜ—ΕΛΑΣ, εἶναι ἡ συνέχεια τῶν λαϊκῶν μετώπων, ποὺ ἐχάραξε τὸ 1934 ἡ 3η Διεθνὴς (Κόμιντερν) εἰς τὸ 7ον συνέδριον της. Εἰς τὴν Ἑλλάδα τὸ λαϊκὸν μέτωπον δὲν κατωρθώθη μέχρι τῆς ἡμέρας τῆς κατοχῆς νὰ λάβῃ σοβαρὰν ἔκτασιν. Εἰς τὸν πολιτικὸν κόσμον τῆς Ἑλλάδος διέφυγε πλήρως ἡ σημασία τῆς νέας γραμμῆς τοῦ 7ου συνεδρίου. Ἡ πολιτικὴ τῶν λαϊκῶν μετώπων, καὶ ἀργότερα τῶν πατριωτικῶν τοιούτων, ἐπὶ κατοχήν, ἦτο μία νέα μορφὴ ἀγῶνος τῶν Κομμουνιστικῶν Κομμάτων διὰ τὴν ἄνοδόν των εἰς τὴν ἐξουσίαν».

ΚΟΜΝΗΝΟΣ ΠΥΡΟΜΑΓΛΟΥ

«Διὰ τοὺς ἡγέτας τοῦ ΕΑΜ—ΕΛΑΣ (ὄχι ὅμως καὶ διὰ πολλοὺς ἐκ τῶν ἀπαδῶν του, τῶν ὁποίων ἦτο εὔκολον νὰ ἐκμεταλλευθοῦν τὸν ἐνθουσιασμόν), ἡ πάλη κατὰ τῶν Γερμανῶν ἦτο δευτερεύουσα μέριμνα, ἡ ὁποία ἀνελαμβάνετο μόνον διὰ σκοποὺς ἐξυπηρετούντας τὸν ἀρχικὸν σκοπὸν τῆς κατακτήσεως τῆς ἐξουσίας».

ΓΟΥΝΤΧΑΟΥΖ-ΚΡΙΣ

«Κατὰ πρῶτο λόγο, σὰ γενικὴ τακτική: νὰ ὑποχωροῦμε μπροστὰ στὸν προελαύνοντα ἐχθρό, μὴ λυπούμενοι τὰ ἔδαφος ποὺ χάνουμε. Νὰ διατηρήσουμε τὶς δυνάμεις μας ἀκέραιες γιὰ τοὺς μελλοντικοὺς σκοπούς μας. Ἔτσι μοῦ τὴ διετύπωσε ὁ Σιάντος. Ἀλλὰ καὶ σὰ νοοτροπία: στρατικοποίηση τοῦ ΕΛΑΣ πάνω στὸ παληὸ γραφειοκρατικό, καραβανάδικο πνεῦμα, ραχάτι, καλοπέραση, πολιτικολογία καὶ πολεμικὸς συμβιβασμὸς στὴν οὐσία μὲ τὸν κατακτητή... Γενειάδα, χατζάρι, σαδισμός, αὐθαιρεσία, διαφθορά. Συχνὰ θεωροῦνταν παληκαριὰ ἡ ἀπείθεια καὶ ἡ ἀπολίτιστη τρομοκρατικὴ αἱμοβορία».

ΚΩΣΤΑΣ ΚΑΡΑΓΙΩΡΓΗΣ

«Εἰς ἀπάντησιν τοῦ ἐρωτήματος ποῖον ρόλον ἔπαιξεν ὁ ΕΛΑΣ κατὰ τὴν καταδίωξιν τῶν ὑποχωρούντων Γερμανῶν, ἔρχεται τὸ γεγονός, ὅτι ἐνῷ τὰ ἀγγλικὰ στρατεύματα ἐκινοῦντο πρὸς Βορρᾶν, καταδιώκοντα τοὺς Γερμανούς, συνήντων δυνάμεις τοῦ ΕΛΑΣ αἱ ὁποῖαι ἐβάδιζαν πρὸς τὴν ἀντίθετον κατεύθυνσιν. Διότι ὁ ΕΛΑΣ ἐνδιεφέρετο πολὺ περισσότερον νὰ ἐπιστρέψῃ εἰς τὰς Ἀθήνας διὰ νὰ καταλάβῃ τὴν ἐξουσίαν, παρὰ νὰ πολεμήσῃ κατὰ τῶν Γερμανῶν».

ΟΥΩΑΤΕΡ ΣΙΤΡΙΝ

ΤΟ ΚΚΕ ΕΝΑΝΤΙΟΝ ΤΗΣ ΕΘΝΙΚΗΣ ΑΝΤΙΣΤΑΣΕΩΣ

Τὸ Κ.Κ.Ε. μόνον μετὰ τὴν αἰφνιδιαστικὴν ἐπίθεσιν τοῦ Χίτλερ κατὰ τῆς συμμάχου του Σοβιετικῆς Ἑνώσεως τὴν 22αν Ἰουνίου 1941, ἐσκέφθη ὅτι ὤφειλε ν' ἀναλάβῃ κάποιαν δρᾶσιν, ὄχι πάντως ἐνόπλου μορφῆς, διὰ τὴν **«ὑπεράσπιση τῆς Σοβιετικῆς Ἕνωσης».** Ἔτσι ἡ Κ.Ε. τοῦ Κ.Κ.Ε. εἰς προκήρυξίν της τῆς 1ης Αὐγούστου 1941 ἀναφέρει :

«Μέσα στὶς σημερινὲς συνθῆκες τὸ βασικὸ καθῆκον τῶν Ἑλλήνων κομμουνιστῶν εἶναι ἡ ὀργάνωση τῆς πάλης τοῦ ἑλληνικοῦ λαοῦ γιὰ τὴν ὑπεράσπιση τῆς Σοβιετικῆς Ἕνωσης καὶ τὴν ἀποτίναξη τοῦ ξένικοῦ ζυγοῦ».

Ὁ Γιάννης Πετσόπουλος, ἐκ τῶν παλαιῶν κομμουνιστικῶν στελεχῶν, εἰς τὸ βιβλίον του: «Τὰ πραγματικὰ αἴτια τῆς διαγραφῆς μου ἀπὸ τὸ Κ.Κ.Ε.», ἀποκαλύπτει ὅτι ἡ ἡγεσία τοῦ Κ.Κ.Ε. **«κατάγγελνε τὸ ἀντάρτικο γιὰ τυχοδιωκτισμὸ καὶ τὰ σαμποτάζ γιὰ προβοκάτσια».** Ὁ Γ. Σιάντος, εἰς τὴν εἰσήγησίν του ἐνώπιον τῆς 8ης Ὁλομελείας τῆς Κ.Ε. τοῦ Κ.Κ.Ε. τὸν Ἰανουάριον τοῦ 1942 ὑπεστήριζε, καταπολεμῶν τὴν ἀνταρτικὴν μορφὴν τῆς ἐθνικῆς ἀντιστάσεως, ὅτι **«μὲ τὴν κουμπούρα,δὲν τρώει ψωμὶ ὁ λαός».** Ἐπίσης, ἡ «Κομμουνιστικὴ Ὀργάνωση Ἀθήνας», μὲ προκήρυξίν της τὸν Σεπτέμβριον τοῦ 1942, κατήγγειλεν ὅτι **«ἡ ἀνατίναξη τῆς ΕΣΠΟ εἶναι προβοκάτσια, ποὺ εἶχε σὰν συνέπεια ἄσκοπα θύματα».** Ὁ Πετσόπουλος προσθέτει:

«Οὔτε τὸ ἀντάρτικο εἶναι ὀργάνωση καὶ πρωτοβουλία τῆς ἡγεσίας τοῦ Κ.Κ.Ε. Ἀντίθετα ἡ κομματικὴ ἡγεσία κλώτσησε στὴν ἀρχή! Ἡ ἐμφάνιση τῶν πρώτων ἀντάρτικων ὁμάδων στὰ Γεράνια, **χτυπήθηκε.** Τὸ Κ.Κ.Ε ὑιοθετοῦσε τὴν ἴδια μὲ τὴν ἀντίδραση ἄποψη, γιὰ τὸ ἄσκοπο καὶ ἐπιβλαβὲς τῶν σαμποτάζ καὶ τοῦ ἀνταρτοπολέμου καὶ ἤθελε μονάχα ἀγώνα γιὰ τὸ ψωμὶ καὶ τὴν ἐπιβίωση. Μόνον ὅταν τὸ ραδιόφωνο τῆς Μόσχας χαρακτήρισε τὴν ἀνατίναξη τῆς ΕΣΠΟ σὰν μιὰ ἀπὸ τὶς πιὸ χαρακτηριστικὲς πράξεις ἀντίστασης κατὰ τῆς κατοχῆς, τὸ Κ.Κ.Ε. βγῆκε νὰ διορθώση τὴν ἄποψή του, ἐπιρρίπτοντας τὴν κατάκριση τῆς πράξεως στὸν «γκεσταπίτη Καρβούνη». Στὸ ἀντάρτικο, ὁ Ἄρης καὶ ὁ Ὀρέστης βγῆκαν μόνοι, **δίχως τὴν προηγούμενη ἔγκριση τῆς κομματικῆς ἡγεσίας».**

Οὔτε καὶ τὴν ἀνατίναξιν τῆς γεφύρας τοῦ Γοργοποτάμου ἀπὸ ἀντάρτας τοῦ Ζέρβα καὶ Βρεταννοὺς σαμποτὲρ ἐνέκρινε τὸ Κ.Κ.Ε., παρὰ τὸ γεγονὸς ὅτι ὑπεχρεώθη καὶ ὁ Ἄρης Βελουχιώτης νὰ διαθέση, εἰς ὑποστήριξιν τοῦ ἐγχειρήματος, μίαν ἀπὸ τὰς ὁμάδας του. Ἀντιθέτως, ἐπετιμήθη ὁ Ἄρης διὰ τὴν συμμετοχήν του εἰς τὴν ἀνατίναξιν τοῦ Γοργοποτάμου. Μόνον ὅταν ἡ Μόσχα πάλιν ἀνεφέρθη καὶ εἰς τὸ γεγονὸς αὐτό, τὸ Κ.Κ.Ε. ἤρχισε καπηλευόμενον τὸ ἡρωϊκὸν κατόρθωμα.

ΤΟ ΚΚΕ ΑΠΕΔΟΚΙΜΑΣΕ ΤΗΝ ΑΝΑΤΙΝΑΞΙΝ ΤΗΣ ΕΣΠΟ ΤΗΝ ΑΝΑΤΙΝΑΞΙΝ ΤΟΥ ΓΟΡΓΟΠΟΤΑΜΟΥ ΚΑΙ ΤΟΥΣ ΠΡΩΤΟΥΣ ΑΝΤΑΡΤΑΣ

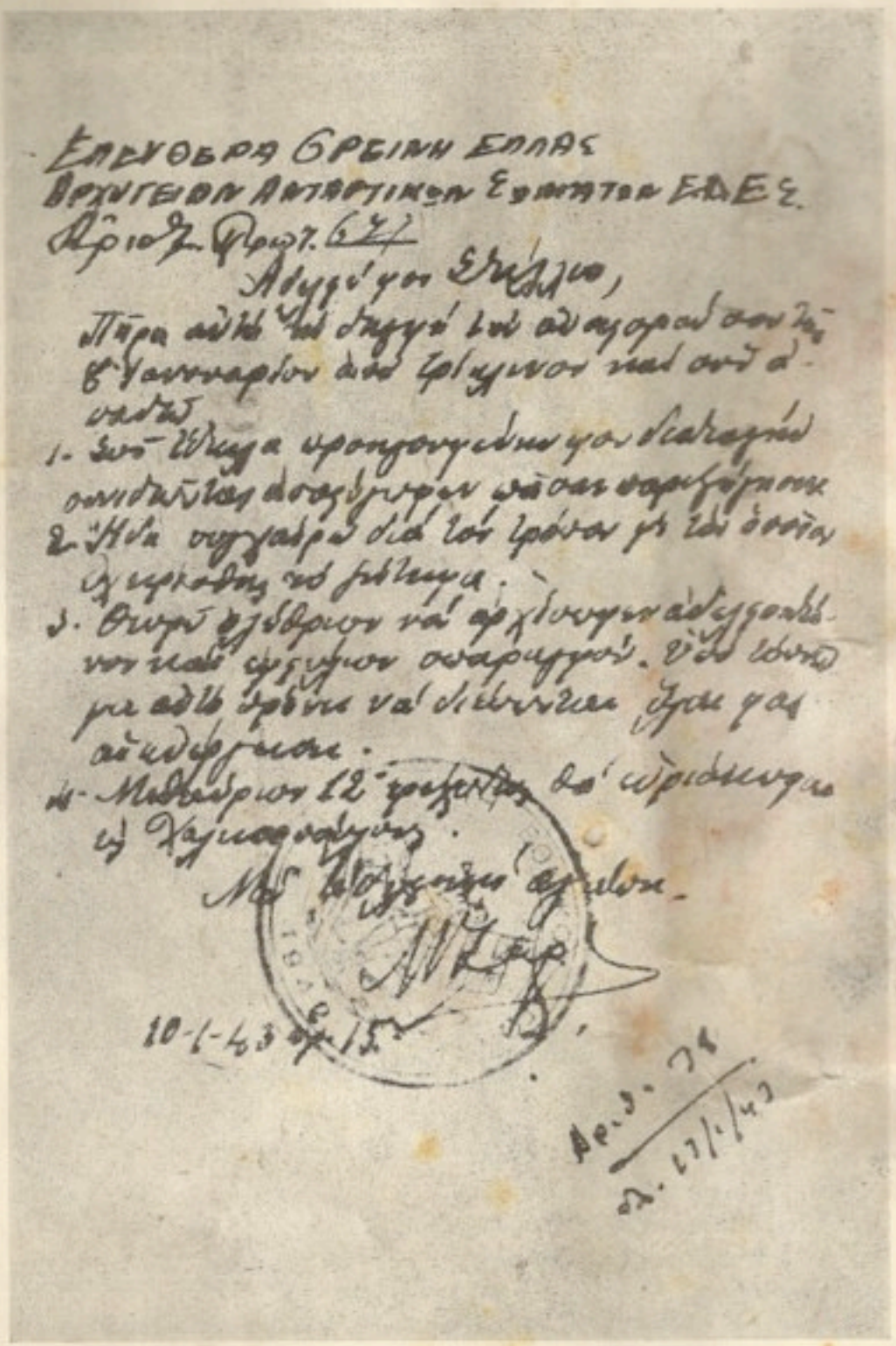

ΕΛΕΥΘΕΡΑ ΘΡΕΙΝΗ ΕΛΛΑΣ
ΒΟΡΙΟΥΤΕΙΟΝ ΑΝΤΑΡΤΙΚΩΝ ΕΘΝΙΚΟΥ ΕΛΑΕΣ.
Αριθ. Πρωτ. 64

Αγαπητέ μου Σύντροφε,

Πέρα αὐτῶν τῶν σημερινῶν σου λόγων τῆς 6 Ἰανουαρίου ἀπὸ ἐμένα καὶ αὐτὰ ἀνωτέρω

1. Ἐκεῖνα ἐπροηγούμενα μου διαταγὴ συνιστῶντας ἀποφύγωμεν πᾶσαν παρεξήγησιν
2. Ἤδη συγχαίρω διὰ τὸν ἐρχόμενο μὲ τὸν ὅλον μὲ ἐνθουσιασμὸ τὸ ἔργο μας.
3. Θεωρῶ ἐξόφθαλμον νὰ ἀρχίσωμεν ἀδελφοκτόνον καὶ ἐμφύλιον σπαραγμόν. Ὑπὸ αὐτὸ μὲ αὐτὸ τρόπο νὰ διεκνίζει ἐμᾶς μας ἀπωφελεῖται.
4. Μεθαύριον 12 ἐκφράζεται ἀπὸ ἐπιθεωρητὴ τῆς Χαλκιδικῆς.

Μὲ ἐπιφυλάξεις ἀγάπες.

10-1-43 ὥρα 15

Αρ. 74
Δ. 17/1/43

Ο ΣΑΡΑΦΗΣ ΑΦΟΠΛΙΖΕΤΑΙ ΑΠΟ ΤΟΝ ΕΛΑΣ

Ἀλλά, ὁ ΕΛΑΣ ἀποδύεται εἰς τὸ ἔργον τῆς ἐξοντώσεως τῶν ἐθνικῶν ἀνταρτικῶν ὁμάδων. Ὑπὸ ἡμερομηνίαν 6 Μαρτίου 1943, ὁ στρατηγὸς Ζέρβας ἀναγγέλει εἰς τὸ ἀρχηγεῖον Βάλτου, ὅτι «τὸ ΕΑΜ ἐκήρυξε πόλεμον κατὰ ἐθνικῶν ὀργανώσεων». Ὁ ἡγέτης τῶν ἀνταρτῶν τῆς Ἠπείρου ἀναφέρει :

«Ὁμάδες αὐτοῦ (δηλ. τοῦ ΕΑΜ) διὰ δόλου συνέλαβον καὶ ἀφώπλισαν ὁμάδας Κωστοπούλου–Σαράφη. Ἡγέται κρατοῦνται. Ἄγνωστος ἡ τύχη των. Ὁ πόλεμος ΕΑΜ ἐναντίον Ἑλλήνων ἀγωνιστῶν εἶναι πλέον γεγονός. Ἡ συμμαχία του μὲ κατακτητὴν φανερά... Ἀφοπλισμὸς καὶ σύλληψις ἐγένοντο 1ην Μαρτίου καὶ 3.30' πρωϊνὴν ὥραν, διὰ δόλου, ἀφοῦ πρὸ τριημέρου εἶχεν ὑπογραφῆ σύμφωνον συνεργασίας μεταξὺ ΕΑΜ καὶ Σαράφη – Κωστοπούλου».

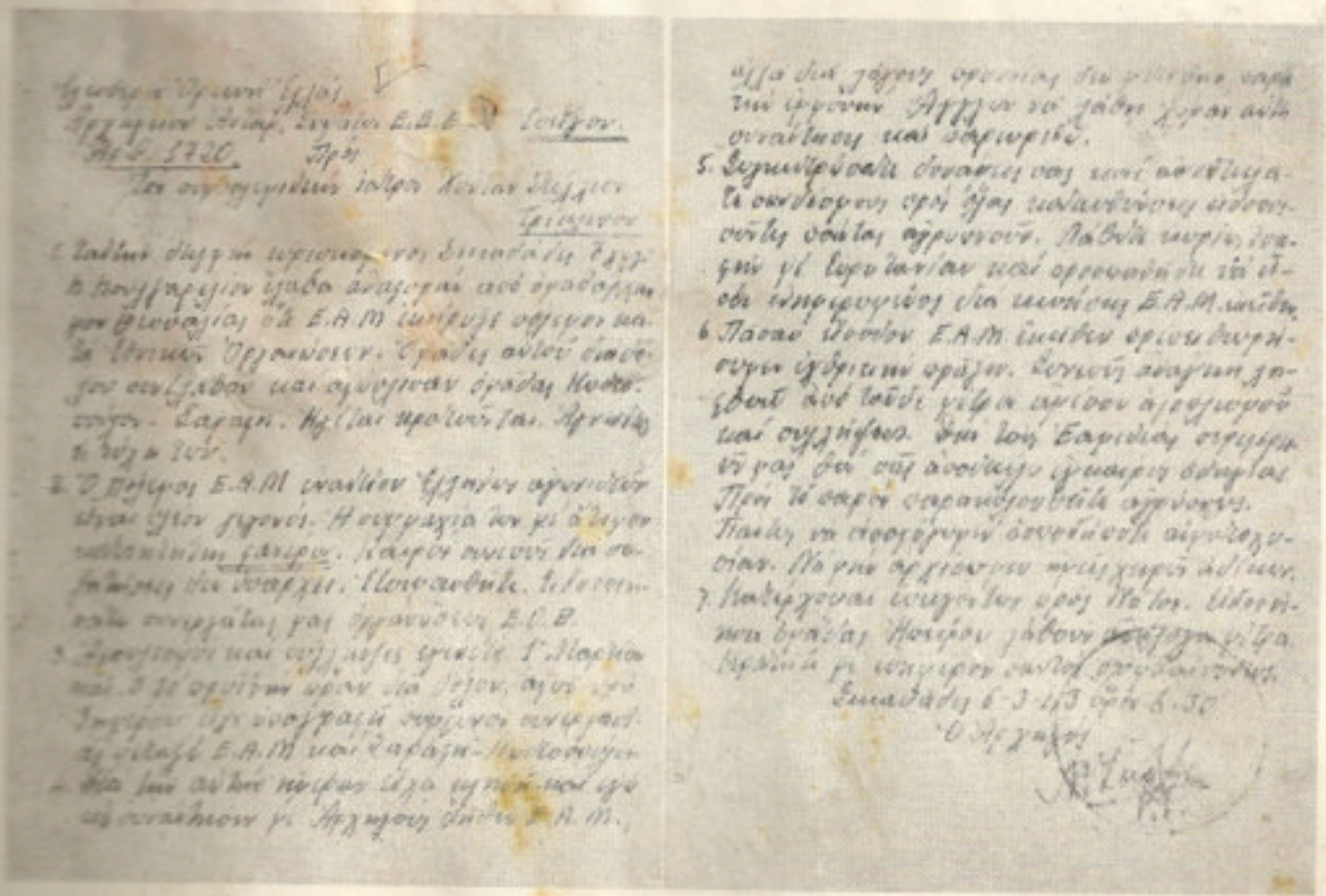

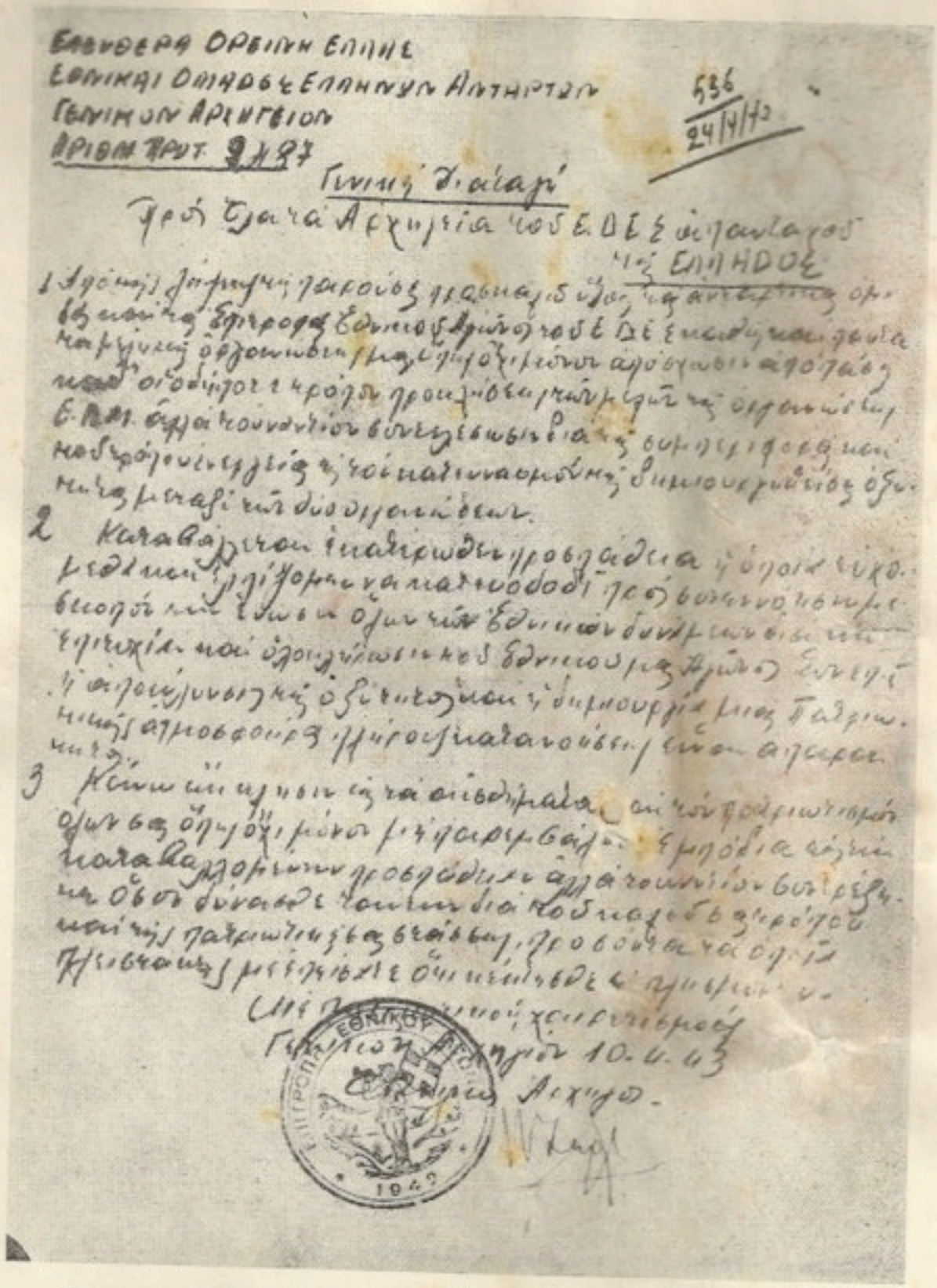

Ὁ στρατηγὸς Ζέρβας ἐξακολουθεῖ νὰ ἐλπίζῃ καὶ νὰ ἐργάζεται διὰ τὴν ἀποτροπὴν τοῦ «ἀδελφοκτόνου σπαραγμοῦ», ποὺ ἐπιδιώκουν οἱ κομμουνισταί. Διὰ τοῦτο, καὶ μετὰ τὴν διάλυσιν τῆς ὁμάδος Σαράφη—Κωστοπούλου, ἐξακολουθεῖ νὰ συνιστᾶ εἰς τοὺς ἀντάρτας του, διὰ γενικῆς διαταγῆς, «νὰ συντελέσωσι διὰ τῆς συμπεριφορᾶς καὶ τῶν ἐνεργειῶν των εἰς τὸν κατευνασμὸν τῆς δημιουργηθείσης ὀξύτητος μεταξὺ τῶν δύο ὀργανώσεων».

Οἱ κομμουνισταὶ τοῦ ΕΛΑΣ ἐπιτίθενται ἀπροκλήτως. Ὁ στρατηγὸς Ζέρβας ἀπευθύνεται προς τὸν Ἑλληνικὸν Λαὸν καὶ τοὺς ἐλεύθερους ἀνθρώπους.

ΕΛΛΗΝΙΚΗ ΔΗΜΟΚΡΑΤΙΑ
ΕΘΝΙΚΑΙ ΟΜΑΔΕΣ ΕΛΛΗΝΩΝ ΑΝΤΑΡΤΩΝ ...Δ.....
ΓΕΝΙΚΟΝ ΑΡΧΗΓΕΙΟΝ
ΕΠΙΤΡΑΠΙΩΝ-ΓΡΑΦΕΙΟΝ ΙΙΙου

Ἐξαιρετικῶς ἐπείγουσα

ΓΕΝΙΚΗ ΔΙΑΤΑΓΗ

ΑΡ.ΠΡΩΤ.12.262

-1)Τὸ ΕΛΑΣ ἐκηρυξεν, σήμερον Δικτατορίαν τοῦ Προλεταριάτου καὶ διεκήρυξεν ὅτι θὰ ἐκβάλῃ ταύτην διὰ τῶν ὅπλων.
-2)Τὸ ΕΛΑΣ ἀπεφάσισε νὰ μεταβάλῃ τὴν χώραν εἰς Ἰσπανίαν ἀδιαφορῶν διὰ τὸν ἐθνικεξοπράγμων καὶ ἐνδιαφερόμενον διὰ τὴν ἐπιτυχίαν τῶν κροβοτικῶν καὶ ἀντεθνικῶν σκοπῶν του.
Καταγγέλλομεν τοὺς κροβότας αὐτοὺς τοῦ ΕΛΑΣ ὄχι μόνον πρὸς τὸν Ἑλληνικὸν Λαὸν ἀλλὰ καὶ πρὸς ὅλους τοὺς ἐλευθέρους ἀνθρώπους οἱ ὁποῖοι ἀγωνίζονται τὸν σκληρὸν ἀγῶνα διὰ τὴν διατήρησιν τῆς ἐλευθερίας τοῦ ἀνθρώπου.
Αἱ Ἐθνικαὶ Ὁμάδες Ἑλλήνων Ἀνταρτῶν τοῦ Ε.Δ.Ε.Α.... ἐν ὁμόνοιᾳ εὐρισκόμεναι θὰ πράξωσι τὸ πρὸς τὴν Πατρίδα, τοὺς Συμμάχους καὶ τοὺς συνανθρώπους των χρέος
-3)Εἰς πολλὰς περιοχὰς τῆς Ε.Δ.Ε.Α. ὅπου ὑπάρχουν τμήματα Ε.....Ε.....τμήματα ΕΛΑΣ ἐκετέθησαν αἰφνιδιαστικῶς καὶ δολοφονικῶς μὲ τὴν καθαρὰν πλέον πρόθεσιν νὰ ἀφοπλίσουν ταῦτα καὶ νὰ διαλύσουν τὴν Ἐθνικὴν ἡμῶν Ὀργάνωσιν.
-4)Τοιαῦται πράξεις προδοτικαὶ καὶ ἐνταθνικαὶ ἔλαβον χώραν εἰς Θεσσαλίαν καὶ Ἤπειρον (Ζαγόρι- Μέτσοβον)
-Κατόπιν τούτου ἐκιτακτικῶν ἡμῶν καθηκόντων θεωροῦντες ν'ἀμυνθῶμεν τῆς ἐλευθερίας τοῦ ἀνθρώπου ΔΙΑΤΑΣΣΟΜΕΝ τὰ ἑξῆς:
- Ἅπαντα τμήματα νὰ συγκεντρωθοῦν ἀμέσως ὑπὸ τοὺς Ἀρχηγοὺς καὶ Ὑπαρχηγοὺς των.-
- Ἡ συγκέντρωσις νὰ γίνῃ εἰς χώρους τοιούτους ὥστε νὰ παρέχουν εἰς αὐτὰ ἐφ'ἑνὸς ἀσφάλειαν καὶ ἐφ'ἑτέρου νὰ διευκολύνῃ τὴν ταχεῖαν αὐτῶν κίνησιν πρὸς τὴν περιοχὴν Πουμέρκων ὅπου ἡ ἕδρα τοῦ Γενικοῦ Ἀρχηγείου.
-Ἀμέσως ἄλλης ἐνεργείας τὰ τμήματα νὰ τροφοδοτοῦν εἰς τὸν πλήρη ἀφοπλισμὸν τῶν ὑπαρχουσῶν εἰς τὰς περιοχὰς τῶν ὁμάδων τοῦ ΕΛΑΣ καὶ τὴν σύλληψιν παντὸς ἑτέρου κρινομένου ὑπόπτου. Τὰ ἀνωτέρω νὰ γίνουν κατὰ τὸ δυνατὸν ἀνειμάκτως.
- Ἐκ παραλλήλου νὰ λαμβοῦν αὐστηρὰ μέτρα ἀσφαλείας ἤτοι εἰς τὴν περιοχὴν ἑκάστου τμήματος ὅσον καὶ πρὸς Θεσσαλονίκην ὅπου τμήματα εἶναι τοποθετημένα πρὸς τὴν κατεύθυνσιν αὐτήν.
-Τὰ Ἀρχηγεῖα Ἠλίου-Πίνδου, Ἀγρᾶν-Ἀρχωνίδος- Δαχ,ουνείας καὶ Καυπακτίας νὰ εἶναι ἕτοιμα πρὸς δρᾶσιν εἴτε ἀμυντικὴν εἴτε ἐπιθετικὴν ἐφ'ὅσον ἡ δρᾶσις τῶν ἐαμιτῶν ἠθελεν ἐπεκταθῇ καὶ εἰς τὰς περιοχάς των.
- Ἅπαντα τὰ ὑπ' ἄνω Ἀρχηγεῖα ὡς καὶ τὸ Ἀρχηγεῖον Ἠπείρου καὶ τὰ λοιπὰ τμήματα τοῦ .Δ.Ε.Α. νὰ ἐκκαθαρίσουν ἀμέσως τὴν περιοχὴν των ἀπὸ τὸ ἀντεθνικὸν ἔργον τοῦ Ε.Λ.Α.
-Τὰ τμήματα νὰ μὴ ἐνεμένουν ἐκτὸς ἐὰν μᾶς διαταγῶν πρὸς ἀποφυγὴν τῶν ἐκ τῶν περιστάσεων ἐνδεικνυομένων μέτρων ἀλλὰ νὰ ὁρίσωσιν κατ' αὐτῶν κρυπτοβουλίαν ἀσφαλείας μόνον διὰ μετὰ τοῦ Γενικοῦ Ἀρχηγείου ἐπικοινωνίαν καθεστῶσαν. Τοῦτο καθίσταται ἀπαραίτητον ἐπὶ τοσοῦτον μᾶλλον καθ'ὅσον εἶναι εἰς ὅλους γνωσταὶ αἱ δυσκολίαι τῶν διαμερίσεων ἐκτὸς ὁποίων ἡ διοίκησις δὲν εἶναι δυνατὸν νὰ ἐκπληρώνῃ ἀρμόζοντα ἐγκαίρως.-

Ε.Δ. Γενικοῦ Ἀρχηγείου 10.10.43

Γενικὸς Ἀρχηγὸς
Ν.ΖΕΡΒΑΣ

ΠΑΡΑΛΗΠΤΑΙ
- Ἅπαντα Ἀρχηγεῖα
- Ὑπαρχ/ον Ἐκουλησαμίδης
- Ὑπολ/γος Ἀε/κῶν
- Τμῆμα Ἐπιτηρείου
- Ὑπολ/γος Τμῆμα Παπαδοπούλου
- " " Ἀκεραιοτίων.

Διὰ τὴν ἀκρίβειαν

ΠΑΥΣΑΤΕ ΠΥΡ ΕΝΑΝΤΙΟΝ ΤΩΝ ΓΕΡΜΑΝΩΝ . . .

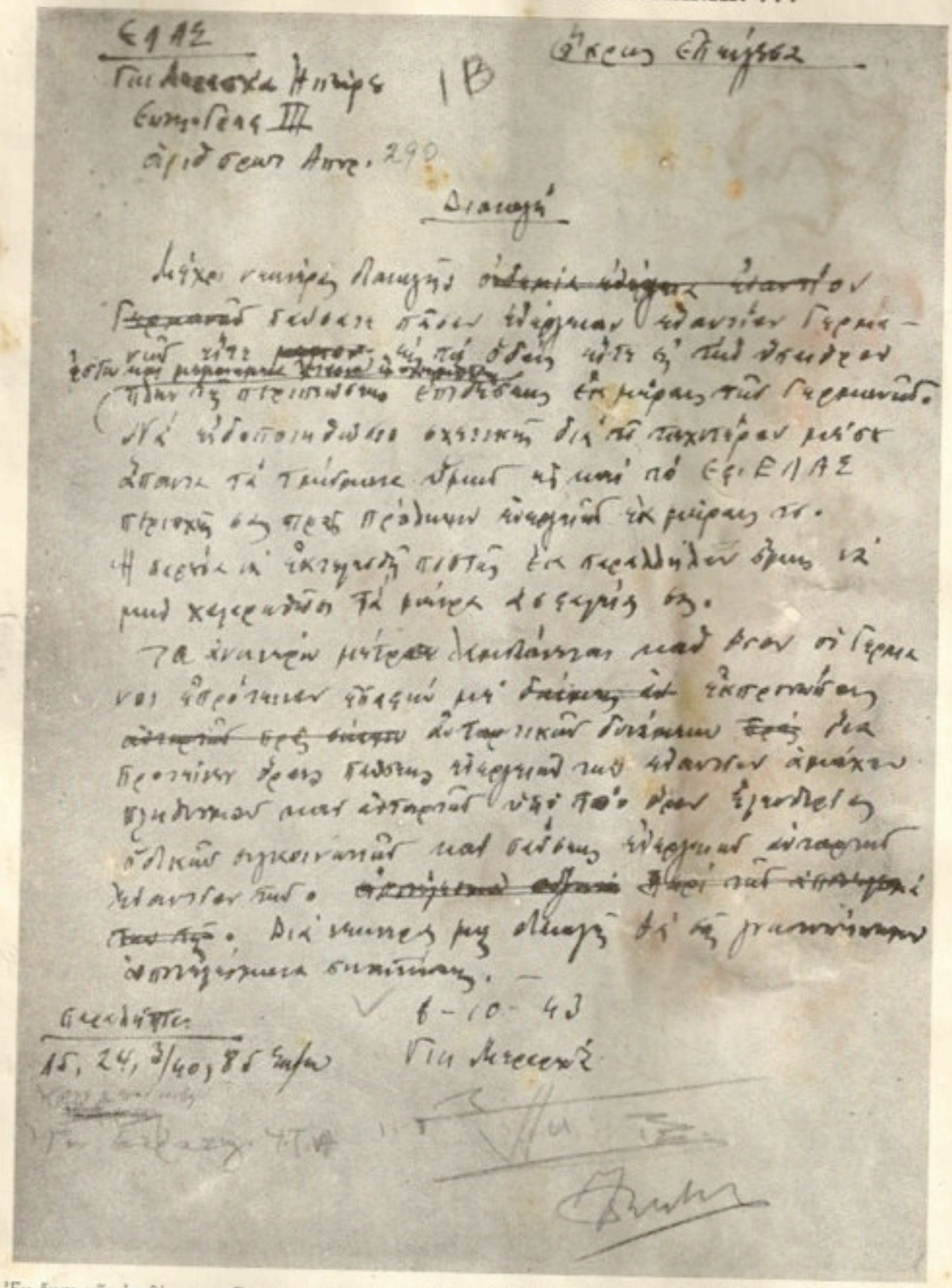

ΕΛΑΣ

Γραμματεία Ἠπείρου

Ἐκκλησίας III

Ἀριθ. Πρωτ. 290

Ἀκριβὲς ἀντίγραφο

1Β

Διαταγή

Μέχρι νεωτέρας διαταγῆς παύσατε πᾶσαν ἐνέργειαν ἐναντίον Γερμανῶν εἴτε εἰς τὰς ὁδοὺς εἴτε εἰς τὴν ὑπαιθρον ἔστω καὶ μεμονωμένα ἄτομα ἢ σχηματισμοὺς πλὴν περιπτώσεως ἐπιθέσεως ἐκ μέρους τῶν Γερμανῶν. Τὰ ἀνωτέρω μέτρα λαμβάνονται καθ' ὅσον οἱ Γερμανοὶ ἐπρότειναν ἐπαφὴν μὲ ἐκπροσώπους ἀνταρτικῶν δυνάμεων νὰ προτείνουν ὅρους παύσεως ἐνεργειῶν ἐναντίον ἀμάχου πληθυσμοῦ καὶ ἀνταρτῶν, ὑπὸ τὸν ὅρον ἐλευθερίας ὁδικῶν συγκοινωνιῶν καὶ παύσεως ἐνεργειῶν ἐναντίον των...

Ὁ ΕΛΑΣ συνεργάζεται μὲ τοὺς φασιστὰς καὶ ἐλευθερώνει τὰς χεῖρας του διὰ τὴν ἐπίθεσιν κατὰ τοῦ Ζέρβα!

Ἐν ὄψει τῆς ἐπιθέσεως τῶν κομμουνιστῶν κατὰ τῆς Ἐλευθέρας Ὀρεινῆς Ἑλλάδος τοῦ στρατηγοῦ Ζέρβα, ἡ VIII Μεραρχία Ἠπείρου τοῦ ΕΛΑΣ διατάσσει:

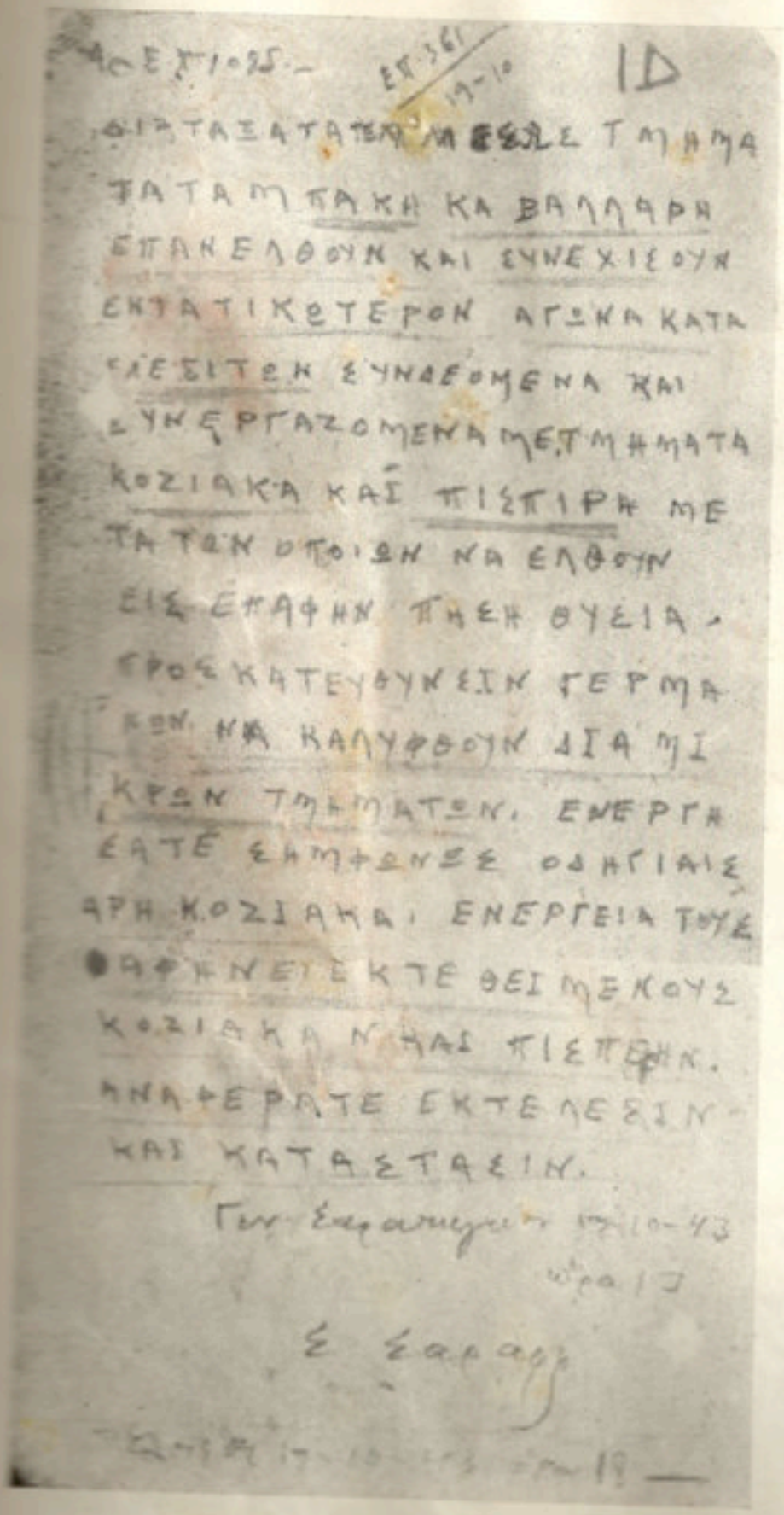

ΑΣΕΧΙΟΣ - ΕΠ 361 17-10 1Δ

ΦΙΡΤΑΞΑΤΕ ΜΕΣΩΣΕ ΤΜΗΜΑ
ΤΑΤΑΜΠΑΚΑ ΚΑ ΒΑΛΛΑΡΗ
ΕΠΑΝΕΛΘΟΥΝ ΚΑΙ ΣΥΝΕΧΙΣΟΥΝ
ΕΝΤΑΤΙΚΩΤΕΡΟΝ ΑΓΩΝΑ ΚΑΤΑ
ΛΕΣΙΤΩΝ ΣΥΝΑΔΟΜΕΝΑ ΚΑΙ
ΣΥΝΕΡΓΑΖΟΜΕΝΑ ΜΕ ΤΜΗΜΑΤΑ
ΚΟΖΙΑΚΑ ΚΑΙ ΠΙΣΠΙΡΗ ΜΕ
ΤΑ ΤΩΝ ΟΠΟΙΩΝ ΝΑ ΕΛΘΟΥΝ
ΕΙΣ ΕΠΑΦΗΝ ΤΗΣΗ ΘΥΣΙΑ.
ΠΡΟΣ ΚΑΤΕΥΘΥΝΣΙΝ ΓΕΡΜΑ
ΝΩΝ ΝΑ ΚΑΛΥΦΘΟΥΝ ΔΙΑ ΜΙ
ΚΡΩΝ ΤΜΗΜΑΤΩΝ. ΕΝΕΡΓΑ
ΕΑΤΕ ΕΛΜΦΩΝΕΣ ΟΔΗΓΙΑΙΣ
ΑΡΗ ΚΟΖΙΑΚΑ. ΕΝΕΡΓΕΙΑ ΤΟΥΣ
ΑΦΗΝΕΙΣ ΕΚΤΕΘΕΙΜΕΝΟΥΣ
ΚΟΖΙΑΚΑΝΑΣ ΠΙΣΠΕΡΗΝ.
ΑΝΑΦΕΡΑΤΕ ΕΚΤΕΛΕΣΙΝ
ΚΑΙ ΚΑΤΑΣΤΑΣΙΝ.

Γεν. Στρατηγείον 17-10-43
ώρα 13

Σ Σαράφης

ΕΛΛΑΣ 17-10-43 ΕΠ 19

'Ο Στέφ. Σαράφης, τοῦ ὁποίου τὴν ὁμάδα διέλυσεν ὁ ΕΛΑΣ, κατόπιν δόλου καὶ κατὰ παραβίασιν συμφωνίας, ἐδέχθη, αἰχμάλωτος ὤν, νὰ γίνῃ «ἀρχιστράτηγος» τοῦ κομμουνιστικοῦ στρατοῦ! Καὶ ἐκδίδει τὴν 12ην 'Οκτωβρίου 1943 διαταγὴν πρὸς τὰς μονάδας τοῦ ΕΛΑΣ «νὰ ἐπανέλθουν καὶ συνεχίσουν ἐντατικώτερον ἀγῶνα κατὰ ἐδεσιτῶν... Πρὸς κατεύθυνσιν Γερμανῶν νὰ καλυφθοῦν διὰ μικρῶν τμημάτων...».

ΕΛΕΥΘΕΡΑ ΟΡΕΙΝΗ ΕΛΛΑΣ
ΕΘΝΙΚΑΙ ΟΜΑΔΕΣ ΕΛΛΗΝΩΝ ΑΝΤΑΡΤΩΝ
ΓΕΝΙΚΟΝ ΑΡΧΗΓΕΙΟΝ
ΑΡΙΘ.ΠΡΩΤ. 12.479

ΗΜΙΡΗΣΙΑ ΔΙΑΤΑΓΗ

13 Ὀκτωβρίου 1943

Πρός

τοὺς Ἀντάρτας μας

" Ἀντάρτες,
" Τό Ε.Α.Μ. μᾶς δολοφονεῖ.-
" Πολεμᾶστε μέ πίστι καί φανατισμό.-
" Πολεμᾶστε γιά νά σώσουμε τή ζωή μας,τήν τιμήν τοῦ
" Ἔθνους μας τήν τιμήν τῆς φυλῆς μας.-
" Πολεμᾶστε γιά τήν Ἐλευθερία μας καί τοῦ Χριστοῦ
" τήν πίστι τήν ἁγία.-
" Πολεμᾶστε γιά νά φτιάξουμε μιά Ἑλλάδα δίκαια.-
" Πολεμᾶστε γιά σᾶς,γιά τά παιδιά μας,γιά τό καλό
" ὅλου τοῦ Ἑλληνικοῦ λαοῦ.-
" Στήν αὐριανή Ἑλλάδα δέν πρέπει νά ἔχουν θέσι οἱ
" δολοφόνοι,οἱ προδότες τοῦ λαοῦ.-
" Στήν αὐριανή Ἑλλάδα δέν πρέπει νά ὑπάρχουν φεῦτες
" καί ἐκμεταλλευταί τῆς ζωῆς καί τοῦ ἱδρώτα τοῦ Ἑλ-
" ληνικοῦ λαοῦ.-
" Γιά σένα καί μόνον γιά σένα,τόν πραγματικό Ἑλλη-
" νικό λαό ἡ αὐριανή Ἑλλάδα.-

Ὁ Ἀντάρτης καί συμπολεμιστής σας
Ναπολέων Ζέρβας

Δ

Ἐπὶ τῷ 24 καὶ 15 Συντάγματι

Διὰ γνωρίζομεν, ὅτι ἡ ἐκκαθάρισις τμημάτων ΕΔΕΣ εἰς τὴν περιοχὴν 85ου Συν/τος ἐτερματίσθη μέχρι περιοχῆς Κράψης, συλληφθέντων Λιγεράκη καὶ Κωνσταντινίδη.

Εἰς τὴν περιοχὴν 3/40 Συν/τος ἐτερματίσθη ἀντιστοίχως. Ἰδιαίτερα γέρων ἀναφερόμενον ἐπράξε τὴν 15ην Φεβρ. καὶ ὅτι ὁ Τζουμερκιώτης ἐφονεύθη τὴν 10ην Ἰουνίου ἐν Χάνσφερ. Τὴν 9ην καὶ 10ην Ἰουλίου ἐπὶ τῆς Δυτικῆς Στερεᾶς ἐπιτηδευθησαν πρὸς κύριον Ζέρβα.

Τὴν 9ην καὶ 10ην Ἰουλίου ἐπιτέλους μετὰ τοῦ 85ου Συν/τος ἐξαναγκασθέντες ἐπιτεθῶμεν περιοχῇ Τζουμέρκων.

Γνωρίζετε μας ἀρίστη πρόθεσιν ἐπιτεθείσης περιοχῆς σας.

Ἐζητήθη ἀπὸ Γερμανοὺς ἐκ μέρους μας παράτασις ἐκεχειρίας μέχρις 20ου τρέχοντος, μέχρι τῆς ὁποίας δὲν θὰ προβῆτε εἰς οὐδεμίαν ἐπιθετικὴν ἐνέργειαν κατ' αὐτῶν.

Ἐπιζητοῦμεν ἀναφορὰν γέρων σχετικῆς πρὸς τὸν Στερεμερὴ Νάσην, εἰρωνεύομενον μόνον καὶ δόντα τὴν ἐπιφανείαν πρὸς τὴν ἔναρξιν τῆς ἐπιθέσεως.

13/10/43

Ἡ VIII Μεραρχία

Πίσταρης

Διὰ τὴν ἐπιβεβαίωσιν

Τὸ II μεραρχίας

Βελλᾶς

Ἐνῷ συνεχίζεται ὁ πόλεμος τοῦ ΕΛΑΣ κατὰ τῶν ἀνταρτῶν τοῦ Ζέρβα, ἡ VIII Μεραρχία τοῦ ΕΛΑΣ γνωστοποιεῖ πρὸς τὰ 24 καὶ 15 Συντάγματά της: «ἡ ἐκκαθάρισις τμημάτων τοῦ ΕΔΕΣ εἰς περιοχὴν 85 Συν/τος ἐτερματίσθη μέχρι περιοχῆς Κράψες, συλληφθέντων Λιγεράκη καὶ Κωνσταντινίδη». Καὶ ὅτι: «Ἐζητήθη ἀπὸ Γερμανούς, ἐκ μέρους μας, παράτασις ἐκεχειρίας μέχρι 20ης τρέχοντος, μέχρι τῆς ὁποίας δὲν θὰ προβῆτε εἰς οὐδεμίαν ἐπιθετικὴν ἐνέργειαν κατ' αὐτῶν».

Μαθήματα 8, 9, 10, 13 Β

Θέλω μαθηματικά γράφω άθροισμα ανδρόγυνα γαβάτας διαλαμβάνει ίσοι πρώτοι ίσοπαράμετροι ανισοάριθμοι.

Διαλαβή. Θρησκευτικά και Πρακτικά σπουδαιότητα ιστάμενο-λαμπόνω ενέργειαν και τέχνη κόσμος

Διανομή άρτου ανθρωπολογικά μόνοι ιεραρχία διαλαβήματος. Προσέξατε παραδοσιακή ενέργειας άθροισμα. Ξεκαθαρίσατε πλήρη περιοχή σελ. από ΕΔΕΣ ενέργειας και εξόριστοι ΕΔΕΣ. Αναφέρετε ~~ποιον ανιστόλιτα και δόκιμα~~

10-10 Η.Ε.Β. Βασίλης

ΕΛΛΗΝΙΚΟΣ ΛΑΪΚΟΣ
ΑΠΕΛΕΥΘΕΡΩΤΙΚΟΣ ΣΤΡΑΤΟΣ
ΓΕΝΙΚΟΝ ΑΡΧΗΓΕΙΟΝ

Πρὸς
Τὴν VIII Μεραρχίαν

Χαλίκι

Ὡς ὑπεύθυνος διαχειριζόμενος τὸ ζήτημα τῆς ἐκκαθαρίσεως τοῦ ΕΔΕΣ, ἐπὶ τῶν ὑμετέρων ἐνεργειῶν ἔχω νὰ παρατηρήσω:

α) Πολιτικῶς καὶ ἀπὸ στρατηγικῆς καὶ ταχτικῆς ἄποψης τοῦ πολέμου μας ἐναντίον τοῦ ἀποστεροῦ (Ζέρβας—Ἀντίδραση) καὶ ἐξωτερικοῦ (Γερμανοὶ) ἐχθροῦ, ἡ ἐνέργειά σας νὰ ἀποσύρητε τὶς ἐναντίον τοῦ ΕΔΕΣ δυνάμεις γιὰ νὰ τὶς συμπτύξετε καὶ προβάλετε ἀντίσταση στοὺς πρὸς Μέτσοβον ἐνεργοῦντες Γερμανούς, εἶναι ἀπολύτως ἐσφαλμένη καὶ ἀσύμφορος.

β) Κατὰ τὴν γνώμη μου εἶναι χίλιες φορὲς προτιμότερο νὰ διανοίξουν οἱ Γερμανοὶ τὴν ὁδὸν Ἰωαννίνων—Μετσόβου—Καλαμπάκας, παρὰ νὰ ἐξακολουθήση ὑφιστάμενος ὁ ΕΔΕΣ ἔστω καὶ μιὰ βδομάδα ἀκόμα.

γ) Γι' αὐτὸ ἐντέλλομαι ὅπως ἅμα λήψει παρούσης διατάξητε ἀμέσως τὸν Καβαλλάρη, ἐπιλοχία τοῦ ἐφεδρικοῦ καὶ συμπληρουμένης τῆς δυνάμεώς του διὰ δυνάμεων ἐνεργοῦ ΕΛΑΣ, ὥστε νὰ ἔχη 300 ἄνδρας τουλάχιστον, νὰ κινηθῆ ταχύτατα πρὸς θέσιν Πλάκα καὶ ἐκεῖθεν ἀμέσως ἐναντίον Ἐδεσιτῶν, λαμβάνων ἐπαφὴν μὲ τὰ ὑμέτερα τμήματα καὶ ὑπὸ τὰς διαταγάς μου, τοῦ ἀποτελούσης τῆς δυνάμεως του μέρους τοῦ ὑπ' ἐμὲ ἀνεξαρτήτου ἐκκαθαριστικοῦ συγκροτήματος.

δ) Ἀναφέρατε διὰ τοῦ ἰδίου συνδέσμου λῆψιν παρούσης καὶ ἔναρξιν ἐκτελέσεως.

Ὥρα 2.30'

Καλαρύτες 20-X-43

ΑΡΗΣ ΒΕΛΟΥΧΙΩΤΗΣ

«Μεραρχίας 8, 9, 10, 13

Θετικαὶ πληροφορίαι φέρουν Ἄγγλους συνδέσμους λαβόντας διαταγὴν ἐπέμβουν σύρραξιν ἐπιτελέσωμεν ἀνυπάρκτους διαταγάς. Πολιτικὴ καὶ Στρατιωτικὴ σκοπιμότης ἐπιβάλη ταχίστην ἐνέργειαν καὶ τέρμα Στόπ.

Δεκαπὴ ἀγῶνος συντελεσθῆ μόνον ἐγγράφῳ διαταγῇ μας. Προσέξατε παραπλανητικὰς ἐνεργείας Ἄγγλων. Ἐκκαθαρίσατε ἐντελῶς περιοχάς σας ἀπὸ ΕΔΕΣ ἐνεργοῦ καὶ ἐφεδρικοῦ ΕΛΑΣ. (ἀποφεύγοντες πᾶσαν ἀκρότητα καὶ ἀδικίαν: Ἡ φράσις ἔχει διαγραφῆ ἀπὸ τοὺς συντάκτας τῆς διαταγῆς*)*

10-10 **Ἄρης** *Ὥρα 19* *11-10*

Βασίλης

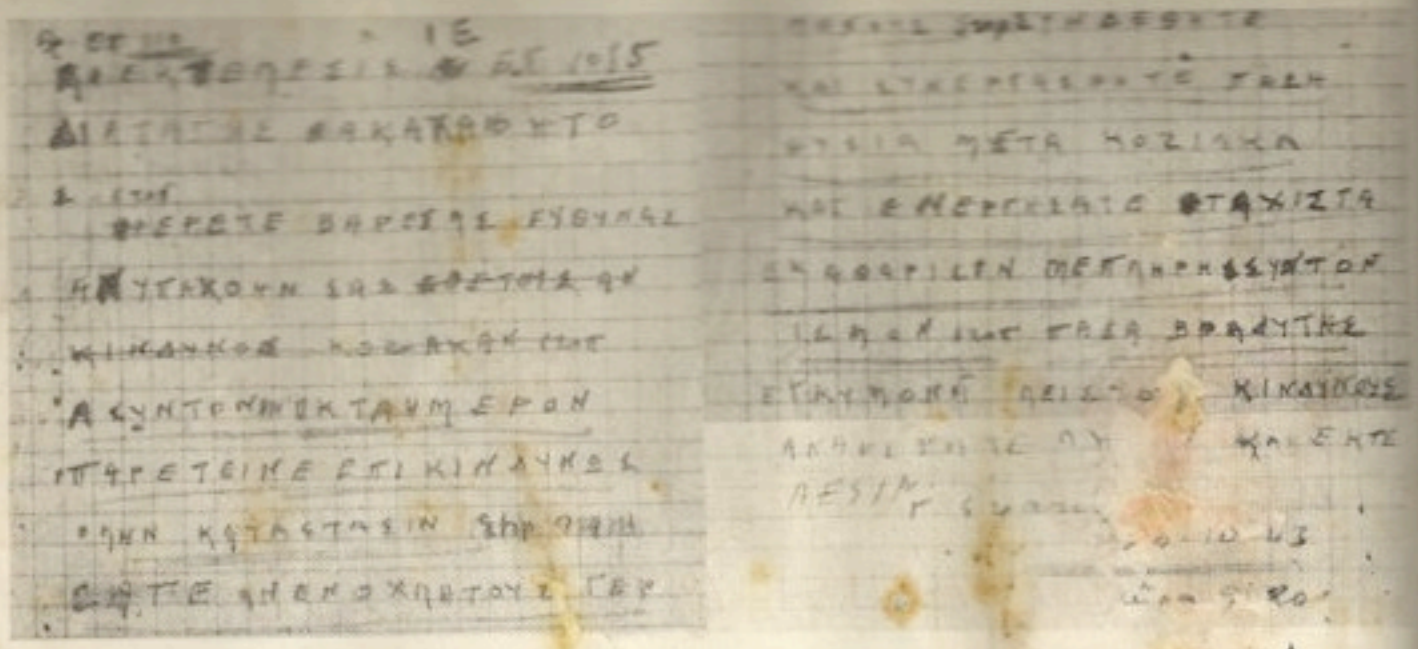

Τὸ Γενικὸν Στρατηγεῖον τοῦ ΕΛΑΣ δίδει διαταγὴν εἰς τὰ τμήματά του: «Ἀφήσατε ἀνενοχλήτους Γερμανούς»

Ε.Λ.Α.Σ.

ΓΕΝΙΚΟ ΣΤΡΑΤΗΓΕΙΟ
ΚΑΙΜΑΚΙΟ ΗΠΕΙΡΟΥ
Ἀριθ.35.-(35)

12

Στρατηγὸν ΝΑΣΗΝ
Στρατιωτικὸν Ἀρχηγὸν VIII Μεραρχίας

ΜΕΛΙΣΟΥΡΓΟΥΣ

Ἐπειδὴ δὲν εἴμεθα βέβαιοι ἂν κατωρθώσατε μέχρι σήμερον νὰ ἔλθετε εἰς ἐπαφὴν μὲ τὰ ὑπόλοιπα τμήματα τῆς Μεραρχίας σας (15,24,85 Συντάγματα) εἰς τὸν ἐκπρόσωπον Ε.Α.Μ. παρὰ τῇ Μεραρχίᾳ σας συναγ.ΚΑΤΣΑΝΤΩΝΗΝ ἀπεστείλαμεν τὴν συνημμένην ὑπ'ἀριθ. 34 διαταγήν μας.-

Λαμβάνοντες γνῶσιν τῆς ἀνωτέρω διαταγῆς καὶ ὑμεῖς παρακαλοῦμεν ὅπως καὶ οἱ ὁἱασδήποτε ἄλλης ὁδοῦ ἠθέλατε κρίνει δυνατὴν προσπαθήσητε νὰ ἔλθετε εἰς ἐπαφὴν μὲ τὰ Συντάγματά σας καὶ διατάξητε, κοινοποιοῦντες καὶ τὴν παροῦσαν μας αὐτοῖς, ὅπως ἀποστείλουν τὸ ταχύτερον τὰς ζητουμένας δυνάμεις.-

Δέον νὰ ἔχετε ὑπ'ὄψιν σας ὅτι τὰς τεθησομένας ὑπὸ τὰς διαταγάς σας ἐν λόγῳ δυνάμεις, θέλετε χρησιμοποιήσει ἀποκλειστικῶς καὶ μόνον εἰς τὸν ἀγῶνα ἐναντίον τοῦ ΕΛΕΣ μὲ βάσιν νεωτέρων ὁδηγιῶν μας.-

Σ.Δ. 28.VI.43

Κοινοποίησις

Συναγ.ΚΑΤΣΑΝΤΩΝΗΝ
Ἀπόσπασμα ΑΡΕΘΑ
42ον Σύνταγμα
Γεν.Στρατηγεῖον

Καὶ ὑπενθυμίζει: αἱ δυνάμεις τῆς VIII Μεραρχίας τοῦ ΕΛΑΣ «θὰ χρησιμοποιηθοῦν ἀποκλειστικῶς καὶ μόνον εἰς τὸν ἀγῶνα κατὰ τοῦ ΕΛΕΣ»

2000
30/11/43

Ε.Λ.Α.Σ.

ΓΕΝΙΚΟ ΣΤΡΑΤΗΓΕΙΟ
ΠΡΙΜΑΚΙΟ ΗΠΕΙΡΟΥ-ΔΥΤ.ΣΤΕΡΕΑΣ

Π Ρ Ο Σ

Τὸν κ. ΤΖΙΩΤΖΙΑ, μέλος τοῦ Ἐπιτελείου τοῦ Ἀλβανικοῦ Λαϊκοῦ Ἀπελευθερωτικοῦ Στρατοῦ (Ἀντιπρόσωπον Α.Λ.Α.Σ. στὴν Παγκοσμιαλικὴ Συνδιοικεσιν Ἀντάρτων, ποὺ συνῆλθε στὴν ΤΑΣΤΑΝΙΑ).-

Ο Μ Ο Υ.

Ἀγαπητέ Σύντροφε.

Πρῶτα σοῦ στέλνω τοὺς θερμότερους ἐπαναστατικοὺς χαιρετισμούς καὶ τὸ συγχαρητήριά μου διὰ τὴν ἐξέλιξη καὶ ἀνάπτυξη τοῦ Ἀλβανικοῦ μας Λαϊκοῦ Στρατοῦ σας.-

Ὕστερα, πληροφορεῖ τὸ ἔθνος: α/ Βρισκόμαστε σὲ πόλεμο σκληρὸ πρὸς τὸν Ε.Λ.Α.Σ. (τὸν προδότη Ν.Ζέρβα), ἔτσι ποὺ καὶ οἱ σύντροφοί μας Σέρβοι πρὸς τὸν προδότη Μιχαήλοβιτς. Αὐτοί μας ἐπετέθηκαν πρῶτοι καὶ οἱ συνεργασία στενὴ μὲ τοὺς Γερμανοὺς καὶ μὲ τὴν ἀπόλυτη βοήθεια σὲ πληροφορίες, πολεμικὸ ὑλικὸ καὶ τρόφιμα τῶν Ἄγγλων.

β/ Ἡ προσπάθειά μας ἐναντίον βλαν ἐξελίσσεται εὐνοϊκά. Ἀντιμετωπίζαμε τοὺς Γερμανοὺς χωρὶς πολλὲς ζημιές.

Διαλύσαμε σχεδὸν τὸν Ζέρβα, ποὺ τώρα ἔχει τραβηχτεῖ, συνεργαζόμενος σκληρὰ μὲ τοὺς Γερμανοὺς, στὴν περιοχὴ Λάκκα-Σουλίου, μὲ τὶς ὑπόλοιπες ἐλάχιστες δυνάμεις του.-

γ/ Τὸ τμῆμα μας τῆς περιοχῆς Γκοιμπέλα-Καλαμᾶ (150 Σύνταγμα XIII Μεραρχίας) ἀντιμετωπίζει τώρα ὅλο τὸ βάρος τῶν ὑπολειμμάτων τοῦ Ζέρβα. Ἐμεῖς δὲν μποροῦμε νὰ συνεχίσουμε τὴν προσπάθειά μας ἂν δὲν βεβαιωθοῦμε γιὰ τὶς τελευταῖες προθέσεις καὶ σκοποὺς τῶν Γερμανῶν. ΙΩΑΝΝΙΝΩΝ-ΑΡΤΗΣ. Θέλουμε λοιπὸν ἀπὸ σᾶς νὰ μᾶς πληροφορήσετε ἀπὸ ἔθνος: α) τὶ ἔχετε στενὴ σύνδεση μὲ τὸ τμῆμά μας καὶ νὰ τὸ διευκολύνετε ὅσο μπορεῖτε σὲ περίπτωση συμπτύξεώς του λόγω τῶν ἐπιθέσεώς τοῦ πρὸς τὸν τομέα σας ὅπως ἔκαμαν διαταχθεῖ.- β) Νὰ τοὺς ἐνιαχύσετε ὅσο σᾶς εἶναι δυνατὸ σὲ πυροβολικὸ καὶ τρόφιμα, χαιρετώντας μας, γιατὶ ἐπὶ τοῦ παρόντος εἶναι ἀδύνατο ἀπὸ τεχνικοὺς λόγους νὰ τοὺς ἐνιαχύσουμε ἐμεῖς. Θὰ θέλαμε τὸν ἄριστο σύνδεσμο σὲ παραλαβὴ νὰ μοῦ στέλνεις μιὰ ποὺ ἐκεῖ ... καὶ στὴν Ἤπειρο, ἔτσι ὥστε μπορεῖς περισσότερες πληροφορίες γιὰ τὸ κίνημα καὶ τὶς κινήσεις τῶν Γερμανῶν στὴν περιοχή σας.-

Ἐν Ἀρτῃ 26.XI.1943

Ἐ σὰν πρωτοφανὴ ἀγάπη

ΓΕΝΙΚΟΝ ΣΤΡΑΤΗΓΕΙΟΝ 1943

ΑΡΗΣ ΒΕΛΟΥΧΙΩΤΗΣ

Κοινοποίησις
[illegible] κ.-
[illegible] Ἀντάρτων.-

Ὁ Ἄρης Βελουχιώτης ἐπικαλεῖται, ἐκ μέρους τοῦ Γενικοῦ Στρατηγείου τοῦ ΕΛΑΣ, τὴν [illegible] τοῦ «Ἀλβανικοῦ Λαϊκοῦ Ἀπελευθερωτικοῦ Στρατοῦ», διὰ τὴν ἐξουδετέρωσιν τῶν δυνάμεων τοῦ Ζέρβα. Ἡ συνεργασία Ἀλβανῶν καὶ Κ.Κ.Ε., ὑπῆρξε θανάσιμον πλῆγμα διὰ τοὺς [illegible] καὶ τὸ βορειοηπειρωτικὸν ζήτημα. Χωρὶς τὴν προδοτικὴν πολιτικὴν τοῦ ΕΛΑΣ καὶ τοῦ Κ.Κ.Ε., αἱ ἐθνικαὶ ἀνταρτικαὶ ὁμάδες τοῦ Ζέρβα θὰ ἐχάριζαν εἰς τὴν Βόρειον Ἤπειρον τὴν ἐλευθερίαν...

Ο ΨΑΡΡΟΣ ΕΞΕΤΕΛΕΣΘΗ

ΚΑΤΑ ΔΙΑΤΑΓΗΝ ΤΟΥ ΣΙΑΝΤΟΥ

Εἰς τὸ κυκλοφοροῦν ἀδριον φύλλον τῆς ἑβδομαδιαίας ἐφημερίδος «Ἡ Ἑλλάς» δημοσιεύεται, μεταξὺ ἄλλης ἐνδιαφερούσης ὕλης καὶ τὸ κείμενον τῆς διαταγῆς τῆς ἐξοντώσεως τοῦ Συνταγματάρχου Ψαρροῦ ὑπογεγραμμένον ἀπὸ τὸν Γεώργιον Σιάντον.

«Ἡ ἐξόντωσις τοῦ Συνταγματάρχου Ψαρροῦ—γράφει ἡ «Ἑλλάς»—εἶναι ἕνα ἀπὸ τὰ κύρια ἔργα τοῦ Λαϊκοῦ Ἀπελευθερωτικοῦ Στρατοῦ. Ἡ διαταγὴ τοῦ στυγεροῦ ἐγκλήματος φέρει τὴν ὑπογραφὴν τοῦ Γ. Σιάντου (Γέρου) καὶ ἀποδεικνύει κατὰ τρόπον ἀναμφισβήτητον τὴν προμελέτην καὶ τὴν προπαρασκευὴν τῆς πράξεως.

Ἰδοὺ τὸ ἱστορικὸν ἔγγραφον:

14.4.44

ΕΠΕΙΓΟΝ

Ἀγαπητὲ Κώστα

Γιὰ τὸν Ψαρρό, τὰ εἴπαμε πολλὲς φορὲς καὶ δὲν ξέρω γιατὶ ζητᾶτε νὰ σᾶς δώσουμε διαταγὴ διαλύσεως... Ἂν δὲν δεχθῇ τοὺς ὅρους μας... τότε εἴμαστε ὑποχρεωμένοι ΝΑ ΞΕΚΑΘΑΡΙΣΟΥΜΕ ΤΗΝ ΚΑΤΑΣΤΑΣΗ ΔΥΝΑΜΙΚΑ ΚΑΙ ΚΕΡΑΥΝΟΒΟΛΑ ΧΩΡΙΣ ΧΡΟΝΟΤΡΙΒΕΣ. Σ' αὐτὸ τὸ σημεῖο ἐφιστῶ ἰδιαίτερα τὴν προσοχή σας γιὰ νὰ πάρετε τὰ ἀναγκαῖα στρατιωτικὰ μέτρα γιὰ τὴν περίπτωση αὐτὴ καὶ νὰ διατάξετε δηλ. νὰ λύσετε τὰ χέρια τοῦ Ρίζου νὰ ξεκαθαρίσῃ τὴν κατάσταση μόλις ὁ Ψαρρὸς ἀπορρίψει τοὺς ὅρους σας ἢ ἕνα ἀπ' αὐτῶν... ΕΠΙΣΗΣ ΝΑ ΣΤΑΛΗ ΚΑΙ ΑΥΤΟ ΠΟΥ ΣΑΣ Σ.ΕΛΝΟΥΜΕ ΓΙΑ ΤΟΝ ΤΙΤΟ

Γέρος

Η ΔΙΑΤΑΓΗ ΕΚΤΕΛΕΙΤΑΙ

Μετ' ὀλίγας ἡμέρας ἡ διαταγὴ τοῦ «ξεκαθαρίσματος» ἔγινε ἐκτελεστέα. Παραθέτομεν τὴν σχετικὴν ἀναφορὰν:

«28)4)44

Ἀριθ. 348)1340

Δεσποτόκαυλον

Πλήρωτη Ταξιαρχία ἀνέφερε στὸν Νύκτα 1ης πρὸς 17ην διὰ ἀφίνι θυελλωτικῆς ἐπιθέσεως διελύθη 5)42 ΕΚΚΑ καὶ ἐξεκαθαρίσθη περιοχή.

Ὁ Δ. Παπαστεριανιάδης

30-9-45

Διαφημιστικὸν δημοσίευμα τῆς ἐφημερίδος «Ἑλλάς», ὀργάνου τοῦ κ. Γ. Παπανδρέου, κατεχωρημένον εἰς τὰς ἐφημερίδας τῆς 1ης Ὀκτωβρίου 1945.—Ὁ Κώστας, πρὸς τὸν ὁποῖον ἀπευθύνεται ὁ Σιάντος διὰ τὴν δολοφονίαν τοῦ Ψαρροῦ, εἶναι ὁ βουλευτὴς τῆς ΕΔΑ Κ. Δεσποτόπουλος.

Ο Κ. ΠΥΡΟΜΑΓΛΟΥ ΠΕΡΙΓΡΑΦΕΙ ΤΗΝ ΔΟΛΟΦΟΝΙΑΝ ΤΟΥ ΨΑΡΡΟΥ

[illegible] ὑπὸ τὸν δυναμικὸν Ἄρην Βελουχιώτη θὰ ὀργανώσῃ πλήρως τὸ ὀργανωτικὸν δίκτυόν του, εἰς τρόπον ὥστε νὰ εἶναι εἰς θέσιν νὰ ἀντιμετωπίσῃ καὶ καταστήσῃ καὶ Ἕλλας τὴν ἐμφανισθεισαν ὀργάνωσιν. Τὰ γεγονότα ἐλλοῦται τὸ ἀποδεικνύουν. Ἡ ὑπογραμμικὴ αὐτοδιάλυσις τῆς ΕΚΚΑ (Μάϊος 1943) ἐπιτρέπει εἰς τὸν ΕΛΑΣ νὰ στρατῇ ἐναντίον τῶν ἐθνικῶν ὁμάδων τοῦ ΕΔΕ καὶ ὅποται ἀναπτύσσονται εἰς τὴν Κεντρικὴν Στερεὰν Ἑλλάδα καὶ νὰ τὰς διαλύσῃ. Τὸν Ἰούνιον 1943 θὰ δοθῇ χῶρος κτύπημα ἐναντίον τῆς ΕΚΚΑ, ἡ ὁποία μολονότι δὲν θὰ παύσῃ ἀπὸ τὴν ἀπελευθέρωσιν ὅλων, ἀλλὰ αὐτοδιαλυθῇ καὶ πάλιν διὰ νὰ ἀποφύγῃ τὸν ἐμφύλιον πόλεμον. Τὸν Ἀπρίλιον τοῦ 1943, ὁ ΕΛΑΣ θὰ διαλύσῃ τὰς ὁμάδας τοῦ ΕΔΕΣ εἰς τὴν Στερεὰν Ἑλλάδα καὶ τὴν Δυτικὴν Θεσσαλίαν διὰ νὰ στρατῇ ἐναντίον τῆς Ἠπείρου. Θὰ προσπαθήσῃ νὰ παρασύρῃ τὴν ΕΚΚΑ εἰς τὴν ἐμφύλιον αὐτὴν σύγκρουσιν, ἀλλὰ εἰς θὰ ἀποκατρώσῃ. Θὰ κατόπιν προσπαθείας νὰ περιλάβῃ τὰ τμήματα τῆς εἰς τὸν κόλπον του. Θὰ ζητήσῃ τὴν συμμετοχὴν τῆς ΕΚΚΑ εἰς τὴν ΠΕΚΑ. Καὶ ὅταν εἰς τοῦτο ἀποτύχῃ, τότε θὰ ἀποφασίσῃ τὴν διάλυσίν της.

Ἡ ἐξωτερικὴ διάλυσις ἐγίνεται περὶ τὰ μέσα Ἀπριλίου 1944. [illegible] ὅμως τῶν δυνάμεων τοῦ ΕΛΑΣ, τὸ 0)4ΙΙ σύνταγμα τῆς ΕΚΚΑ, ὑπέκυψεν. Μέρος τῶν ἀξιωματικῶν καὶ τῶν ἀνδρῶν διεσπαρήσαν εἰς τὴν Πελοπόννησον καὶ ἕνα μικρότερον μέρος κατέφυγαν εἰς τὰ Τάγματα ἀσφαλείας Πατρῶν. [illegible] ἐκλείσθησαν. Ὁ συνήχης Ψαρρὸς μὲ 100 ἄνδρας ἐπροτίμησε τὸν θάνατον τῆς τιμῆς. Ἀποφεύγων τὴν ταπεινωτικὴν παράδοσίν του εἰς τοὺς Γερμανοὺς, ἐστράφη πρὸς τὰ τμήματα τοῦ ΕΛΑΣ, εἰς τὰ ὁποῖα καὶ ἀρεδόθη. Ἡ προσπάθειά του ἀπέβλεψε εἰς τὴν διάσωσιν τῆς ζωῆς τῶν ἀνδρῶν του. Τὴν 17ην Ἀπριλίου εἰς τὰ

Κλήματα Ἀμφίσσης ὁ συνήχης Ψαρρὸς καὶ οἱ συνοδεύοντες αὐτὸν ἄνδρες εὗρον τραγικὸν θάνατον, ἐκτελεσθέντες ὑπὸ τοῦ ΕΛΑΣ. Αἱ συνέπειαι τῆς ἐγκλληματικῆς αὐτῆς πράξεως, ὑπῆρξαν μεγάλαι διὰ τὸ ΕΑΜ, τὸ ὁποῖον μέχρι σήμερον δὲν ἠμπόρεσε κἀν νὰ τὴν δικαιολογήσῃ. Τὴν ἐξεμεταλλεύθησαν ὅμως ἐναντίον τοῦ ΕΑΜ, οἱ παράγοντες ἐκεῖνοι, οἱ ὁποῖοι κατὰ τὴν διάρκειαν τῆς δράσεως τοῦ Ψαρροῦ ἀπηγίζοσαν νὰ τὸν ἐκμεταλλεύσουν εἰς τὴν ἐθνικήν του προσπάθειαν. Οὕτω ἐξέλιπεν ἡ εὐγενεστέρα καὶ ἡρωικωτέρα φυσιογνωμία τοῦ ἀγῶνος Ἐθνικῆς Ἀντιστάσεως εἰς τὴν Ἑλλάδα. Ἡ γαλήνιος ἐκφρασίς του καὶ ἡ ἠθική του ἀκεραιότης, ὅσάκις τὸν συνήντων εἰς τὰ διάφορα συνέδρια τοῦ Βουνοῦ, μοῦ ἔφεραν εἰς τὴν μνήμην μου τὴν μορφὴν μεσαιωνικῶν ἡρώων.

ΑΙ ΕΘΝΙΚΑΙ ΚΑΙ ΠΟΛΙΤΙΚΑΙ ΥΠΗΡΕΣΙΑΙ ΤΗΣ ΕΚΚΑ

Οὐδεὶς δύναται νὰ ἀμφισβητήσῃ ὅτι ἡ ΕΚΚΑ, παρ' ὅλας τὰς δυσμενεῖς συνθήκας τὰς ὁποίας κατὰ τὴν διάρκειαν τῆς δράσεώς της συνήντησε, προσέφερεν θετικὰς ὑπηρεσίας καὶ εἰς τὸν ἔνοπλον ἀγῶνα Ἀντιστάσεως καὶ εἰς τὴν πολιτικὴν ἐξέλιξιν τῆς χώρας. Μέχρι καὶ τῆς συσκέψεως Μυρσφύλλου - Πλάκας, ἡ ΕΚΚΑ ὑπῆρξε πάντοτε τὸ στοιχεῖον ἰσορροπίας μεταξὺ τῶν ὀργανώσεων ΕΑΜ καὶ ΕΔΕΣ. Εἰς τὰς κομματικὰς ἐπιδιώξεις τοῦ ΕΑΜ ὑπῆρξε πάντοτε ἕνας θετικὸς ἀντιπερισπασμός.

Αἱ σελίδες 192 καὶ 193 τοῦ βιβλίου τοῦ Κομνηνοῦ Πυρομάγλου : «Ἡ Ἐθνικὴ Ἀντίστασις»

Ὁ στρατιωτικὸς ἀρχηγὸς τῆς ΕΚΚΑ συνταγματάρχης Ψαρρός, ὁ ὁποῖος ἐδολοφονήθη ἀπὸ τὸν ΕΛΑΣ, τὴν 17ην Ἀπριλίου 1944. Ὀλίγους μῆνας προηγουμένως, ὁ ἡγέτης τοῦ Κ.Κ.Ε. Γ. Σιάντος εἶχε προτείνει εἰς τὸν Ψαρρὸν νὰ ἀναλάβῃ ἀρχιστράτηγος τοῦ ΕΛΑΣ...

ἐπ' αὐτοῦ θὰ ἀποτελέσῃ διὰ τὸν ΕΔΕΣ τὸ καίριον πλῆγμα ὅπερ θὰ ἔφερε τὴν πλήρη του διάλυσιν. Ἐὰν ἐν τούτοις εἶναι ὁ σκοπὸς τοῦ ΕΑΜ - ΕΛΑΣ οὗτος ἡ πλήρης ὁλοσχερὴς διάλυσίς μας, διαμαρτυρόμενοι ἐνώπιον Θεοῦ καὶ ἀνθρώπων διὰ τὴν ἄδικον κρίσιν του, θὰ ἀποχωρήσωμεν μετὰ ὀδύνης ψυχικῆς καὶ πόνου περαιτέρω προσπαθειῶν πρὸς ἐπιτέλεσιν τοῦ σκοποῦ διὰ τὸν ὁποῖον συνήλθομεν τοῦτέστιν τοῦ σκοποῦ τῆς ἑνώσεως τοῦ συνόλου τῶν ἐθνικῶν δυνάμεων. Πιστεύομεν ὅτι πιθανῶς ἡ νοῦς αὐτὴ θὰ συνελέσῃ νὰ κρατήσουν παρὰ τῇ ἀντιπείρα τοῦ ΕΑΜ - ΕΛΑΣ δικαιότεραι καὶ συντελεστικώτεραι διὰ τὸν σκοπὸν σκέψεις.

ΚΟΜΝΗΝΟΣ: Καὶ ἡ ΕΚΚΑ καὶ τὸ ΕΑΜ - ΕΛΑΣ ἐν σχέσει μὲ τὴν σύμπραξιν τῶν μονάδων ὑπεγράμισαν ὅτι τὸ ζήτημα τῆς Ἠπείρου ἀφ' ἑνὸς διὰ τὴν ΕΚΚΑ εἶναι ζήτημα πρακτικῆς ἀντιμετωπίσεως τῆς καταστάσεως, διὰ δὲ τὸ ΕΑΜ - ΕΛΑΣ ζήτημα ἐγγυήσεων διότι αὐτὴ ὑπῆρξεν τὸ κύριον πεδίον ἐμφυλίου πολέμου. Ἐὰν δὲ καὶ εἰς τὰς δύο ὀργανώσεις ΕΚΚΑ καὶ ΕΑΜ - ΕΛΑΣ ἐπικρατεῖ ἡ ἀντίληψις ὅτι μόνον ἡ Ἤπειρος ἦτο τὸ πεδίον ἐμφυλίου σπαραγμοῦ καὶ συνεπῶς εἴτε οἱ ὀργανώσεις εἴτε ὁ ἑλληνικὸς λαὸς τῆς ὑπολοίπου Ἑλλάδος δὲν θὰ ἔχουν νὰ λάβουν μέρος ἢ θέσιν ἐπὶ τῶν ζητημάτων ρίζεως τῶν μονάδων, τοῦτο νομίζομεν ἠθελημένως ἢ ἀθελήτως εἶναι κάπως μερόληπτικὸν καὶ ἀποσκοπεῖ εἰς τὸ νὰ ἀποδώσῃ τὰς εὐθύνας μιᾶς ἀσυμφωνίας εἰς τὴν ὀργάνωσιν τοῦ ΕΔΕΣ. Ἡμεῖς θέλομεν νὰ εἴμεθα ἀκριβεῖς, δίκαιοι, ἀντικειμενικοί, ἀμερόληπτοι καὶ πρὸ πάντος εἰλικρινεῖς πρὸς τὸν ἐθνικὸν ἀγῶνα τὸν ὁποῖον ἐτάξαμε ὁλοσχερῆ τὴν ἀπελευθέρωσιν καὶ τὴν ἐξασφάλισιν τῶν λαϊκῶν ἐλευθεριῶν. Θὰ πρέπει νὰ παραδεχθῶμε τοῦτο, ὅτι ὁ ἐμφύλιος πόλεμος δὲν ἤρχισεν ἀπὸ τὸν Ὀκτώβριον τοῦ 1943, ἀλλὰ ἀπὸ τοῦ παρελθόντος Μαρτίου. Ἡ τελευταία μορφὴ ἦτο ἀπὸ τὸν παρελθόντα Ὀκτώβριον εἰς Ἤπειρον. Τὸν παρελθόντα Μάρτιον ἀφοπλίζοντο ἀπὸ τὸ ΕΑΜ - ΕΛΑΣ οἱ ὁμάδες Σαράφη - Κωστοπούλου. Τὸν Μάϊον ἀφοπλίζονται οἱ ὁμάδες Ψαρροῦ. Τὸν Ἰούνιον νέα αἱματηρὰ σύγκρουσις μὲ τὸν Ψαρρόν. Τὸν αὐτὸν μῆνα σύγκρουσις καὶ ἀφοπλισμὸς τῶν ὁμάδων Παπαϊωάννου εἰς Τριχωνίδα. Καθ' ὅλον τὸν Μάϊον - Ἰούνιον - Ἰούλιον αἱματηραὶ συγκρούσεις εἰς Μακεδονίαν. Τὸν Αὔγουστον αἱ συγκρούσεις γενικεύονται εἰς Πελοπόννησον. Τὸν Σεπτέμβριον ἀνάλαμπει νέα καὶ πάλιν σύγκρουσις μὲ τὴν ΕΚΚΑ καὶ τὸν Ὀκτώβριον ἀφοῦ ὅλαι αἱ ἄλλαι ἐθνικαὶ ὁμάδες ἔχουν ἐξουδετερωθῆ ἢ διαλυθῆ ἢ ὑποχρεωτικῶς προσχωρήσῃ ἢ ὑποκύψῃ, εἰς τὸ ΕΑΜ - ΕΛΑΣ, ἔρχεται καὶ ἡ σειρὰ τῆς Ἠπείρου. Πρὸς ὅλας αὐτὰς τὰς κατευθύνσεις τὴν ἐπιθετικὴν ἐνέργειαν καὶ πρωτοβουλίαν ἐναντίον τῶν ἄλλων ὁμάδων ἔχει τὸ ΕΑΜ - ΕΛΑΣ. Τὸν Ὀκτώβριον κατὰ ἕνα τρόπον ἐζητήθη καὶ ἀπὸ τὸν ΕΔΕΣ νὰ ὑποκύψῃ σὲ μερικὰ ζητήματα. Τὰ ζητήματα ἦσαν ἀξιώσεις θίγουσαι κατὰ τὴν ἀντίληψιν τοῦ ΕΔΕΣ καὶ τὸν Ἐθνικὸν ἀγῶνα καὶ τὸ δικαίωμα τοῦ ἀνθρώπου νὰ ἀγωνισθῆ ὑπὲρ τῶν ἐλευθεριῶν του. Καὶ ὁ ΕΔΕΣ δὲν ἐδέχθη νὰ ὑποκύψῃ. Κατὰ ποίαν συνεπῶς λογικήν, δὲν λέγω διὰ τὸ ΕΑΜ - ΕΛΑΣ τὸ ὁποῖον ἀνδεχομένως ἐπιδιώκει ὡρισμένους σκοποὺς πρὸς τοὺς ὁποίους πιστεύει, ἀλλὰ ἡ ΕΚΚΑ θέλει νὰ χαρακτηρίζῃ καὶ νὰ πιστεύῃ ὅτι μόνον εἰς τὴν Ἤπειρον διεξήχθη ὁ ἐμφύλιος πόλεμος. Καὶ διατί δὲν θὰ ἔπρεπε ἀπὸ τὴν σειρὰν ὁλοκλήρου ἔτους ἐπιθετικῶν ἐνεργειῶν τοῦ ΕΑΜ - ΕΛΑΣ, νὰ μὴν

Φωτοτυπία τῆς σελίδος 246 τοῦ βιβλίου τοῦ Κ. Πυρομάγλου: «Ἡ Ἐθνικὴ Ἀντίστασις» (Ἀφήγησις τοῦ Κομνηνοῦ Πυρομάγλου εἰς τὴν σύσκεψιν Μυροφύλλου-Πλάκας, τὴν 28ην Φεβρουαρίου 1944).

Ὁ Κίτσος Μαλτέζος-Μακρυγιάννης. Ἐδολοφονήθη τὸν Φεβρουάριον τοῦ 1944 εἰς τὰς Ἀθήνας, παρὰ τῷ Ζάππειον, ἀπὸ τὴν ΟΠΛΑ, ὀργάνωσιν ἐκτελέσεως δολοφονιῶν τοῦ Κ.Κ.Ε. Ὁ Μαλτέζος ἦτο ἀρχηγὸς τῶν ἐθνικῶν κινήσεων ἀντιστάσεως εἰς τὰς Ἀνωτάτας Σχολάς.

Η ΕΞΟΝΤΩΣΙΣ ΤΩΝ ΑΝΤΑΡΤΙΚΩΝ ΟΜΑΔΩΝ ΠΕΛΟΠΟΝΝΗΣΟΥ

Εἰς τὴν Πελοπόννησον κατεβλήθησαν πολλαὶ ἐπιτυχεῖς προσπάθειαι διὰ τὴν ὀργάνωσιν ἀνταρτικῶν ὁμάδων τοῦ κινήματος τῆς ἐθνικῆς ἀντιστάσεως. Καὶ ἐπὶ κεφαλῆς τῶν Πελοποννησίων ἀγωνιστῶν ἐτέθησαν μόνιμοι καὶ ἔφεδροι ἀξιωματικοὶ τοῦ ἑλληνικοῦ στρατοῦ, οἱ ὁποῖοι προηγουμένως εἶχαν διακριθῆ εἰς τὸ μέτωπον τῆς Βορείου Ἠπείρου. Τὸ Κ.Κ.Ε. ἐνήργησε σατανικῶς καὶ ἐγκληματικῶς διὰ νὰ παρεμποδίση τὴν ἀνάπτυξιν τῶν ἐθνικῶν ἀνταρτικῶν ὁμάδων τῆς Πελοποννήσου, ὥστε κατὰ τὴν ὥραν τῆς ἀπελευθερώσεως νὰ μὴ ὑπάρξη οὐδὲν ἐμπόδιον διὰ τὴν κύκλωσιν καὶ τὴν κατάληψιν τῶν Ἀθηνῶν ἀπὸ τὸν ΕΛΑΣ. Τοιουτοτρόπως, τὸ Κ.Κ.Ε. προκειμένου νὰ ἐφαρμοσθῆ τὰ μελλοντικά του σχέδια, τὰ ὁποῖα συνεκάλυπτεν ὑπὸ τὸ προσωπεῖον τῆς ἐθνικῆς ἀντιστάσεως, διέλυσε τὰς ἐθνικὰς ἀνταρτικὰς ὁμάδας τῆς Πελοποννήσου, ἄφησεν ἀνενοχλήτους τοὺς κατακτητὰς (ἐκτὸς τῶν περιπτώσεων σκοπίμων προκλήσεων, διὰ νὰ ἐπέρχωνται ἐπωφελῆ εἰς τὸν ΕΛΑΣ ἀντίποινα κατὰ τῶν ἀμάχων) καὶ ἐγκατέστησε τὴν τυραννίαν του εἰς τὸν ἡρωϊκὸν Μωριᾶ. Ἐντὸς τοῦ 1943, ὁ ΕΛΑΣ ἐνήργησεν τὰς ἀκολούθους ἐξοντωτικὰς ἐπιθέσεις κατὰ τῶν ἐθνικῶν ἀνταρτικῶν ὁμάδων τῆς Πελοποννήσου:

1.—*Ἰούλιος 1943: ἀφοπλισμὸς ὑπὸ τοῦ ΕΛΑΣ τῆς ἀνταρτικῆς ὁμάδος τοῦ καθηγητοῦ τῶν μαθηματικῶν καὶ ἐφέδρου ἀνθυπολοχαγοῦ Καφήρη, εἰς τοὺς πρόποδας τοῦ ὄρους Μίνθη.*

2.—*6 Αὐγούστου 1943: ἐπίθεσις τοῦ ΕΛΑΣ εἰς Γαρδίτσαν Τριφυλλίας κατὰ τῆς ὁμάδος τοῦ ταγματάρχου Κοκώνη.*

3.—*6 Αὐγούστου 1943: ἐπίθεσις τοῦ ΕΛΑΣ εἰς τὴν χαράδραν Νιβίτσας κατὰ τῆς ὁμάδος τοῦ λοχαγοῦ Θεοχαροπούλου. Ὁ λοχαγὸς Θεοχαρόπουλος συνελήφθη τραυματισμένος καὶ ἐξετελέσθη.*

4.—*13 Αὐγούστου 1943: ἐπίθεσις τοῦ ΕΛΑΣ κατὰ τμήματος τοῦ ἰλάρχου Τ. Βρεττάκου εἰς Βασιλικὴν Ταϋγέτου.*

5.—*16 Σεπτεμβρίου 1943: ἐπίθεσις τοῦ ΕΛΑΣ κατὰ τμήματος τοῦ ὑπολοχαγοῦ Χρ. Δροσοπούλου εἰς Καστρίτσιον.*

6.—*23 Ὀκτωβρίου 1943: ἐπίθεσις τοῦ ΕΛΑΣ κατὰ τῶν ἀνταρτικῶν ὁμάδων τοῦ ταγματάρχου Καραχάλιου εἰς Πετρίναν Μεγαλοπόλεως.*

7.—*27 Ὀκτωβρίου 1943: ἐπίθεσις τοῦ ΕΛΑΣ κατὰ τῶν ἀνταρτικῶν ὁμάδων Βρεττάκου εἰς περιοχὴν Παληοχώρας—Καλαμάτας.*

8.—*10 Νοεμβρίου 1943: ἐπίθεσις τοῦ ΕΛΑΣ κατὰ ὁμάδων εἰς Μολάους.*

Τὰ περισσότερα στελέχη τῶν ἐθνικῶν ἀνταρτικῶν ὁμάδων, αἱ ὁποῖαι διελύθησαν ὑπὸ τοῦ ΕΛΑΣ, συνελλήφθησαν καὶ ἐξετελέσθησαν, ὅπως:

Ὁ ταγματάρχης ΚΑΡΑΧΑΛΙΟΣ

Ὁ λοχαγὸς ΘΕΟΧΑΡΟΠΟΥΛΟΣ

Ὁ λοχαγὸς ΣΑΚΕΛΛΑΡΙΑΔΗΣ

Ὁ ἴλαρχος ΒΡΕΤΤΑΚΟΣ

Ὁ ὑπολοχαγὸς ΔΡΟΣΟΠΟΥΛΟΣ

Ο ΠΥΡΟΜΑΓΛΟΥ ΑΠΟΚΑΛΥΠΤΕΙ ΤΟΝ ΕΛΑΣ

Ὁ ΕΛΑΣ ἐπετέθη ἀπροκλήτως κατὰ τῶν ἐθνικῶν ἀνταρτικῶν ὁμάδων τοῦ στρατηγοῦ Ζέρβα, κατ' ἐπανάληψιν. Αἱ κυριώτεραι ὅμως κομμουνιστικαὶ ἐπιθέσεις ἐξεδηλώθησαν κατὰ τὰς ἀκολούθους περιόδους :

ΟΚΤΩΒΡΙΟΣ 1943 – ΦΕΒΡΟΥΑΡΙΟΣ 1944

ΙΟΥΛΙΟΣ 1944

ΟΚΤΩΒΡΙΟΣ 1944

ΔΕΚΕΜΒΡΙΟΣ 1944

Ὁ ΕΛΑΣ ἐφρόντιζε νὰ ἐπιτίθεται κατὰ τοῦ Ζέρβα, ὁσάκις τὰ τμήματά του εὑρίσκοντο εἰς μάχην μὲ τοὺς Γερμανοϊταλοὺς κατακτητάς. Καὶ ἔσπευδεν, ἐπίσης, νὰ ἀπέχῃ ἐπιμελῶς πάσης ἐνοχλήσεως κατὰ τῶν ἐχθρικῶν στρατευμάτων, ὅταν τὰ τελευταῖα ἐξεστράτευαν κατὰ τοῦ Ζέρβα.

Ὁ Κομνηνὸς Πυρομάγλου, ὑπαρχηγὸς κατὰ τὴν κατοχὴν τῶν ΕΟΕΑ (Ἐθνικῶν Ὁμάδων Ἑλλήνων Ἀνταρτῶν), μὲ σῆμα του πρὸς τὸ Στρατηγεῖον τοῦ ΕΛΑΣ, ὑπὸ ἡμερομηνίαν 22 Σεπτεμβρίου 1944, ἀποκαλύπτει τὰ ἑξῆς :

1. Κατόπιν πιέσεως τοῦ Ζέρβα, οἱ Γερμανοὶ ἐγκατέλειψαν τὴν Πρέβεζαν.

2. Ἔνοπλοι ὁπαδοὶ τοῦ ΕΑΜ, «μὲ κόκκινες σημαῖες», ἐσχημάτισαν διαδήλωσιν εἰς τὴν Πρέβεζαν καὶ ἐδημιούργησαν ταραχὰς εἰς βάρος τοῦ πληθυσμοῦ. Ὁ λαὸς τῆς Πρεβέζης, ἐζήτησε τὴν προστασίαν τῶν ἀνταρτῶν τοῦ Ζέρβα.

3. Ὁ ΕΛΑΣ συνεμάχησε μὲ Τουρκαλβανοὺς Μπὰλ Κομίταρ καὶ Θάλ, ἐναντίον τοῦ ἑλληνικοῦ πληθυσμοῦ.

4. Ὁ ΕΛΑΣ ἐπετέθη κατὰ τῶν ἀνταρτῶν τοῦ Ζέρβα, ἐνῶ οἱ τελευταῖοι ἐμάχοντο κατὰ τῶν Γερμανῶν.

5. Πρόθεσις τοῦ ΕΛΑΣ ἦτο ἡ ἐπιβολὴ δικτατορίας.

Ἀριθμ. 10548

ΣΤΡΑΤΗΓΕΙΟΝ Ε.Λ.Α.Σ.

Ἀπαντῶμεν τηλεσίγραφό σας ΣΤΟΠ. Ἐκκαθάρισις ΠΡΕΒΕΖΗΣ ἐγένετο κατόπιν ὁ/γῆς Μέσης Ἀνατολῆς εἰς τό ὁποῖον ὑπήχθημεν καί ὑμεῖς καί ἡμεῖς κατόπιν ὁ/γῆς Ἑλλ.Κυβερνήσεως ΣΤΟΠ. Συνεπῶς ἐπευθυνθῆτε εἰς Στρατηγεῖον Μ. Ἀνατολῆς ΣΤΟΠ. Τμήματά μας ἀπό μηνῶν περιοχήν ΠΡΕΒΕΖΗΣ ἐναντίον ὀχυρωμένων Γερμανῶν, πίεσις τμημάτων μας ἠνάγκασε Γερμανούς ἐγκαταλείψουν πόλιν. Σᾶς πληροφορῶ ὅτι ἔνοπλοι ὁμάδοι ΕΑΜ μέ κόκκινες σημαίες ἐσχημάτισαν διαστηλώσεις καί ἐδημιούργησαν ταραχάς εἰς βάρος πληθυσμοῦ ὁ ὁποῖος ἐξηγέρθη καί ζήτησε προστασίαν ἀπό τμήματά μας ΣΤΟΠ. Λυποῦμεθα διά τό τηλεσίγραφό σας ΣΤΟΠ. Ἐάν πρόθεσίς σας εἶναι ἐπαναρχίσατε ἐμφύλιον πόλεμον, διά ἐπιβολήν δικτατορίας κράζατε τά χωρίς ὑποφαντίες καί ψεύδη ΣΤΟΠ.- Τοῦτο εἶναι ἀνόητώτερον ΣΤΟΠ. Τελευταία συμμαχία ΕΛΑΣ μέ Τουρκ-Ἀλβανούς Μπάλ-Κομίτερ καί Φάλ καί λοιπούς ἐναντίον Ἑλληνικοῦ Λαοῦ ΣΤΟΠ. Τελευταία ἐπίθεσις ΕΛΑΣ ἐναντίον τμημάτων μας μαχομένων κατά Γερμανῶν μᾶς πείθουν περί πραγματικῶν διαθέσεώς σας ΣΤΟΠ.-

22-9-44 Ὥρα 10,15

ΚΟΜΝΗΝΟΣ ΙΩΡΟΜΑΓΟΥ

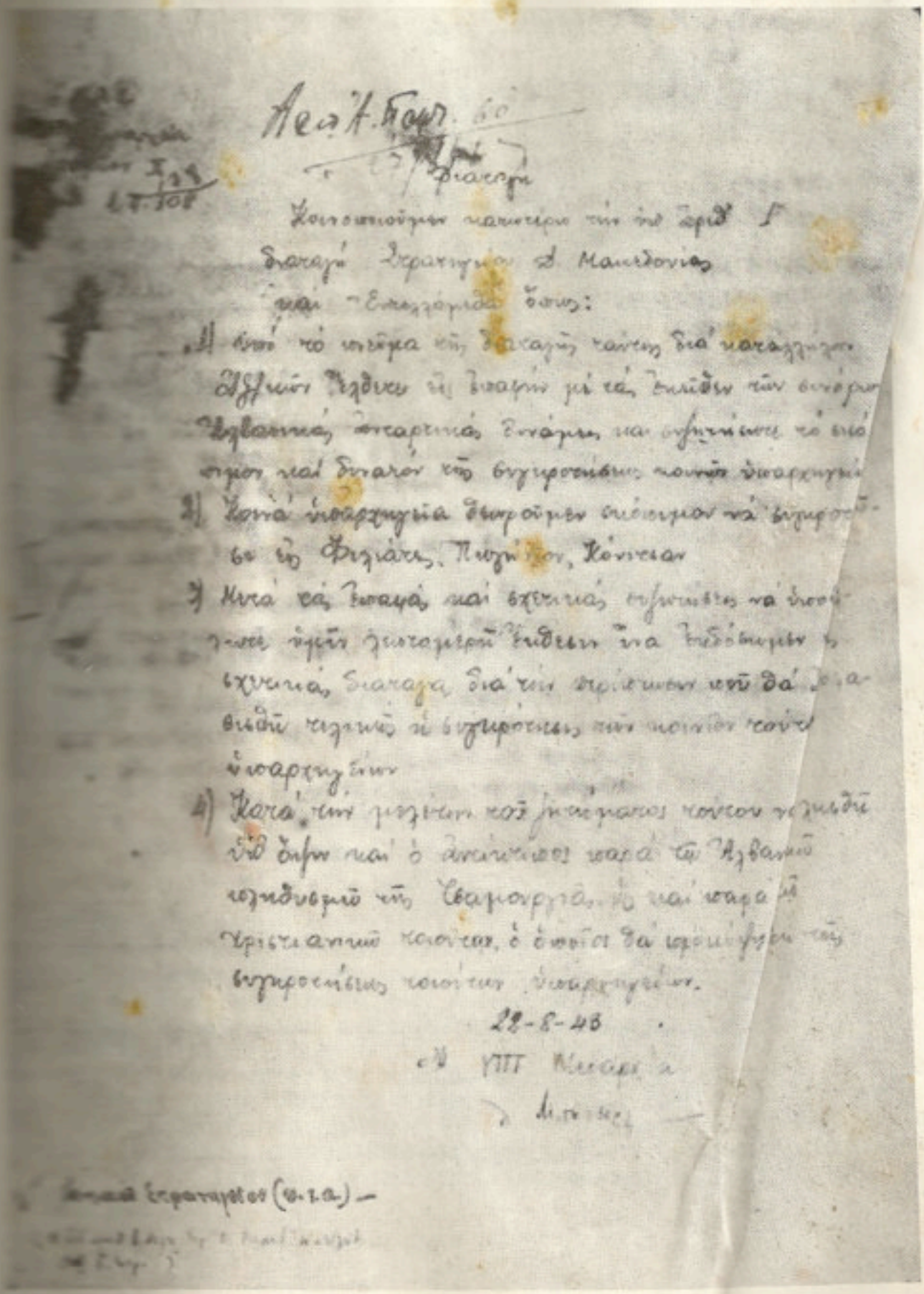

Κοινοποιούμεν κατωτέρω τὴν ὑπ' ἀριθ. Γ διαταγὴ Στρατηγείου Μακεδονίας καὶ Ἐπαρχιακὴ ὅπως:

1) Ἀπὸ τὸ κείμενον τῆς διαταγῆς αὐτῆς καὶ διὰ κατάλληλον ἀξιωματικὸν ἄμεσον μὲ τὰς ἐνέργειας τῶν ἐντόπων Ἀλβανικῶν ἀντιστασιακῶν δυνάμεων καὶ ἐξηγήσατε τὸ σκοπὸν καὶ δικαίωμα τῆς ἐθνικοαπελευθερωτικῆς κοινῆς ὑπαρχηγίας.

2) Κοινὰ ὑπαρχηγεῖα θεωροῦμεν σκόπιμον νὰ ἐγκρατεῖται τὴν Φιλιάτες, Πωγώνιον, Κόνιτσαν

3) Κατὰ τὰς ἐπιτελικὰς καὶ ἐκτελεστικὰς ἐξουσίας νὰ ἀποφασίσουν ἐφ' ἑαυτῶν ἀμέσως ἐνέργειαν ἵνα ἐπιδείξωμεν τὴν ἀξίαν διαταγὴ διὰ τὴν ἀπόκτησιν τοῦ δικαιώματος ἐκτελεστικῆς ἐξουσίας τῶν κοινῶν κοινῶν ὑπαρχηγείων

4) Κατὰ τὴν μελέτην τοῦ ζητήματος τούτου τονίζεται ὅτι ὁ ἀντάρτης καὶ ὁ ἀντάρτης τοῦ Ἀλβανικοῦ τοπικοῦ τῆς Ἐθναντάρτας καὶ κατὰ τὴν Χριστιανικὴ κοινότητα, ἡ ὁποία θὰ ἀποτελέσῃ τὴν ἐκτελεστικὴ κοινὴν ὑπαρχηγεῖον.

22-8-43

Ὁ ΓΠΤ Μακεδονίας

Δ. Μ.

Ἀντίγραφον Στρατηγείου (Φ.Σ.Α.) —

Ἡ Ἱεραρχία τοῦ ΕΛΑΣ δίδει ἐντολήν, μετὰ τὴν διάλυσιν τοῦ ΜΑΒΗ, διὰ τὴν συγκρότησιν «κοινῶν ὑπαρχηγείων» Ἀλβανῶν — ΕΛΑΣ, εἰς Φιλιάτες, Πωγώνιον καὶ Κόνιτσαν.

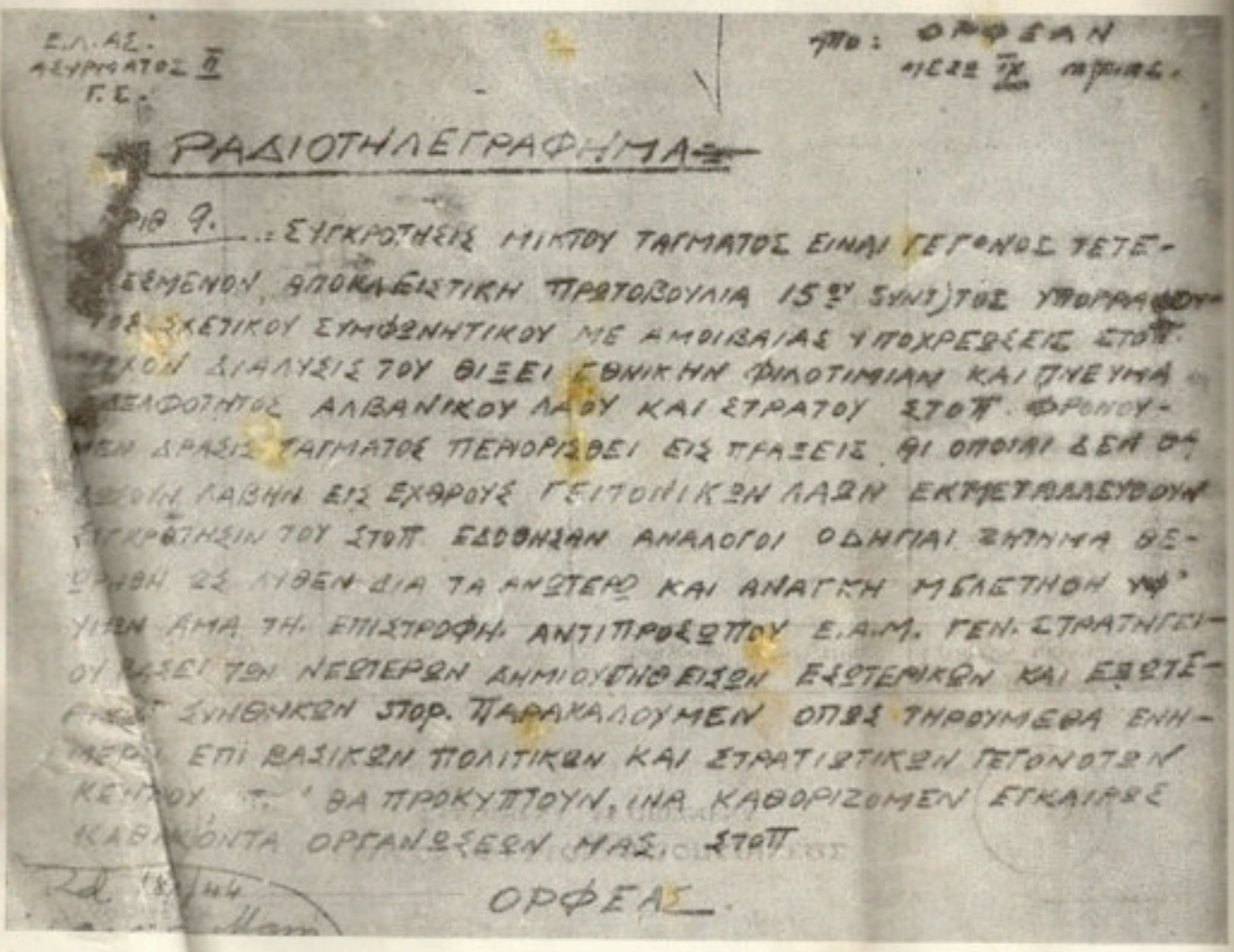

Ε.Λ.Α.Σ.
ΑΣΥΡΜΑΤΟΣ II
Γ.Σ.

ΑΠΟ: ΟΡΦΕΑΝ
ΜΕΣΩ IX ΜΟΙΡΑΣ.

ΡΑΔΙΟΤΗΛΕΓΡΑΦΗΜΑ

ΑΡΙΘ. 9. ΣΥΓΚΡΟΤΗΣΙΣ ΜΙΚΤΟΥ ΤΑΓΜΑΤΟΣ ΕΙΝΑΙ ΓΕΓΟΝΟΣ ΤΕΤΕΛΕΣΜΕΝΟΝ, ΑΠΟΚΛΕΙΣΤΙΚΗ ΠΡΩΤΟΒΟΥΛΙΑ 15ου ΣΥΝΤΑΓΜΑΤΟΣ ΥΠΟΓΡΑΦΕΝΤΟΣ ΣΧΕΤΙΚΟΥ ΣΥΜΦΩΝΗΤΙΚΟΥ ΜΕ ΑΜΟΙΒΑΙΑΣ ΥΠΟΧΡΕΩΣΕΙΣ ΣΤΟΠ ΤΥΧΟΝ ΔΙΑΛΥΣΙΣ ΤΟΥ ΘΙΞΕΙ ΕΘΝΙΚΗΝ ΦΙΛΟΤΙΜΙΑΝ ΚΑΙ ΠΝΕΥΜΑ ΑΔΕΛΦΟΤΗΤΟΣ ΑΛΒΑΝΙΚΟΥ ΛΑΟΥ ΚΑΙ ΣΤΡΑΤΟΥ ΣΤΟΠ. ΦΡΟΝΟΥΜΕΝ ΔΡΑΣΙΣ ΤΑΓΜΑΤΟΣ ΠΕΡΙΟΡΙΣΘΕΙ ΕΙΣ ΠΡΑΞΕΙΣ ΑΙ ΟΠΟΙΑΙ ΔΕΝ ΘΑ ΔΩΣΟΥΝ ΛΑΒΗΝ ΕΙΣ ΕΧΘΡΟΥΣ ΓΕΙΤΟΝΙΚΩΝ ΛΑΩΝ ΕΚΜΕΤΑΛΛΕΥΘΟΥΝ ΣΥΓΚΡΟΤΗΣΙΝ ΤΟΥ ΣΤΟΠ. ΕΔΟΘΗΣΑΝ ΑΝΑΛΟΓΟΙ ΟΔΗΓΙΑΙ ΖΗΤΗΜΑ ΘΕΩΡΗΘΗ ΩΣ ΛΥΘΕΝ ΔΙΑ ΤΑ ΑΝΩΤΕΡΩ ΚΑΙ ΑΝΑΓΚΗ ΜΕΛΕΤΗΘΗ ΥΦ' ΥΜΩΝ ΑΜΑ ΤΗ ΕΠΙΣΤΡΟΦΗ ΑΝΤΙΠΡΟΣΩΠΟΥ Ε.Α.Μ. ΓΕΝ. ΣΤΡΑΤΗΓΕΙΟΥ ΒΑΣΕΙ ΤΩΝ ΝΕΩΤΕΡΩΝ ΔΗΜΙΟΥΡΓΗΘΕΙΣΩΝ ΕΣΩΤΕΡΙΚΩΝ ΚΑΙ ΕΞΩΤΕΡΙΚΩΝ ΣΥΝΘΗΚΩΝ ΣΤΟΠ. ΠΑΡΑΚΑΛΟΥΜΕΝ ΟΠΩΣ ΤΗΡΟΥΜΕΘΑ ΕΝΗΜΕΡΟΙ ΕΠΙ ΒΑΣΙΚΩΝ ΠΟΛΙΤΙΚΩΝ ΚΑΙ ΣΤΡΑΤΙΩΤΙΚΩΝ ΓΕΓΟΝΟΤΩΝ ΚΕΝΤΡΟΥ ΟΤΑΝ ΘΑ ΠΡΟΚΥΠΤΟΥΝ, ΙΝΑ ΚΑΘΟΡΙΖΟΜΕΝ ΕΓΚΑΙΡΩΣ ΚΑΘΗΚΟΝΤΑ ΟΡΓΑΝΩΣΕΩΝ ΜΑΣ. ΣΤΟΠ

ΟΡΦΕΑΣ.

Ε.Λ.Α.Σ.
ΑΣΥΡΜΑΤΟΣ II
Γ.Σ.

ΑΠΟ : ΟΡΦΕΑΝ
ΜΕΣΩ IX ΜΟΙΡΑΣ

— ΡΑΔΙΟΤΗΛΕΓΡΑΦΗΜΑ —

ΑΡΙΘ. 9.—ΣΥΓΚΡΟΤΗΣΙΣ ΜΙΚΤΟΥ ΤΑΓΜΑΤΟΣ ΕΙΝΑΙ ΓΕΓΟΝΟΣ ΤΕΤΕΛΕΣΜΕΝΟΝ, ΑΠΟΚΛΕΙΣΤΙΚΗ ΠΡΩΤΟΒΟΥΛΙΑ 15ου ΣΥΝΤΑΓΜΑΤΟΣ ΥΠΟΓΡΑΦΕΝΤΟΣ ΣΧΕΤΙΚΟΥ ΣΥΜΦΩΝΗΤΙΚΟΥ ΜΕ ΑΜΟΙΒΑΙΑΣ ΥΠΟΧΡΕΩΣΕΙΣ ΣΤΟΠ ΤΥΧΟΝ ΔΙΑΛΥΣΙΣ ΤΟΥ ΘΙΞΕΙ ΕΘΝΙΚΗΝ ΦΙΛΟΤΙΜΙΑΝ ΚΑΙ ΠΝΕΥΜΑ ΑΔΕΛΦΟΤΗΤΟΣ ΑΛΒΑΝΙΚΟΥ ΛΑΟΥ ΚΑΙ ΣΤΡΑΤΟΥ ΣΤΟΠ. ΦΡΟΝΟΥΜΕΝ ΔΡΑΣΙΣ ΤΑΓΜΑΤΟΣ ΠΕΡΙΟΡΙΣΘΕΙ ΕΙΣ ΠΡΑΞΕΙΣ ΑΙ ΟΠΟΙΑΙ ΔΕΝ ΘΑ ΔΩΣΟΥΝ ΛΑΒΗΝ ΕΙΣ ΕΧΘΡΟΥΣ ΓΕΙΤΟΝΙΚΩΝ ΛΑΩΝ ΕΚΜΕΤΑΛΛΕΥΘΟΥΝ ΣΥΓΚΡΟΤΗΣΙΝ ΤΟΥ ΣΤΟΠ. ΕΔΟΘΗΣΑΝ ΑΝΑΛΟΓΟΙ ΟΔΗΓΙΑΙ ΖΗΤΗΜΑ ΘΕΩΡΗΘΗ ΩΣ ΛΥΘΕΝ ΔΙΑ ΤΑ ΑΝΩΤΕΡΩ ΚΑΙ ΑΝΑΓΚΗ ΜΕΛΕΤΗΘΗ ΥΦ' ΥΜΩΝ ΑΜΑ ΤΗ ΕΠΙΣΤΡΟΦΗ ΑΝΤΙΠΡΟΣΩΠΟΥ Ε.Α.Μ. ΓΕΝ. ΣΤΡΑΤΗΓΕΙΟΥ, ΒΑΣΕΙ ΤΩΝ ΝΕΩΤΕΡΩΝ ΔΗΜΙΟΥΡΓΗΘΕΙΣΩΝ ΕΣΩΤΕΡΙΚΩΝ ΚΑΙ ΕΞΩΤΕΡΙΚΩΝ ΣΥΝΘΗΚΩΝ ΣΤΟΠ. ΠΑΡΑΚΑΛΟΥΜΕΝ ΟΠΩΣ ΤΗΡΟΥΜΕΘΑ ΕΝΗΜΕΡΟΙ ΕΠΙ ΒΑΣΙΚΩΝ ΠΟΛΙΤΙΚΩΝ ΚΑΙ ΣΤΡΑΤΙΩΤΙΚΩΝ ΓΕΓΟΝΟΤΩΝ ΚΕΝΤΡΟΥ, ΟΤΑΝ ΘΑ ΠΡΟΚΥΠΤΟΥΝ, ΙΝΑ ΚΑΘΟΡΙΖΟΜΕΝ ΕΓΚΑΙΡΩΣ ΚΑΘΗΚΟΝΤΑ ΟΡΓΑΝΩΣΕΩΝ ΜΑΣ ΣΤΟΠ.

ΟΡΦΕΑΣ

ΡΔ 18)1)44
10.15 Ωρ.

Τὸ Γενικὸν Στρατηγεῖον τοῦ ΕΛΑΣ ἐγκρίνει

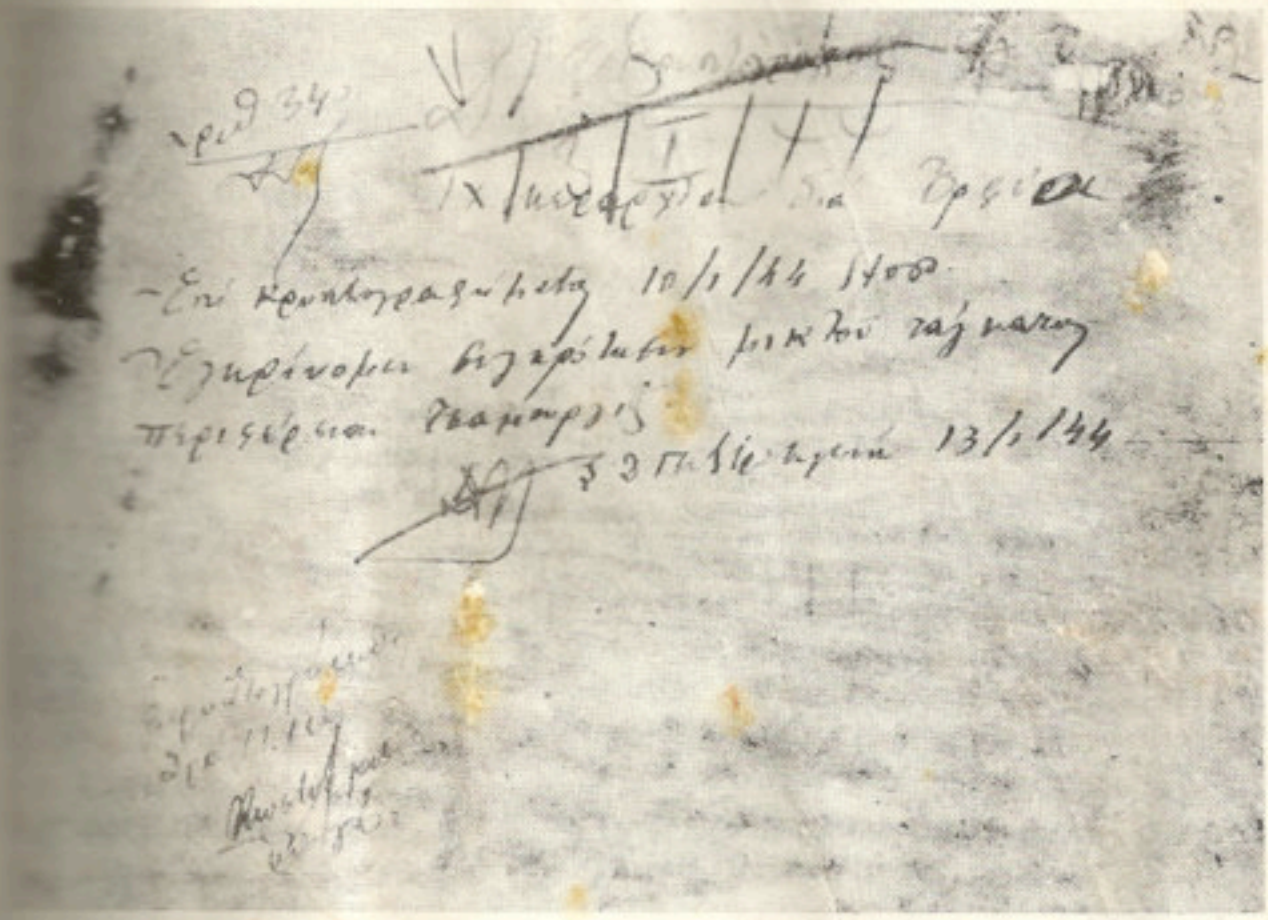

Ἀριθ. 34

ΚΡΥΠΤΟΓΡΑΦΗΣΗ

ΙΧ Μεραρχίαν διὰ Ὀρφέα

Ἐπὶ κρυπτογραφήματος 10)1)44 5400

Ἐγκρίνομεν συγκρότησιν μικτοῦ τάγματος περιφέρειαν Τσαμουργιᾶς.

Σ. Δ. Γεν. Στρατηγείου 13)1)44

Ἀποκρυπτογραφήθη

Ἀριθ. [illegible]

Ἀναστάλας

Ὑπολοχαγός

ΑΝΤΙΦΑΣΙΣΤΙΚΗ ΟΜΑΣ
ΜΕΙΟΝΟΤΗΤΟΣ

ΠΡΟΣ

ΤΟΝ ΛΑΟΝ ΤΗΣ ΕΛΛ. ΜΕΙΟΝΗΤΟΣ ΕΝ ΑΛΒΑΝΙΑ

Εἰς τὴν σύσκεψη τῆς 8ης Αὐγούστου, εἰς τὴν ὁποίαν ἔλαβον μέρος ἀντιπρόσωποι τῶν [illegible] χωρίων τῆς Ἑλληνικῆς μειονότητος, ἀπεφασίσθη ὅπως **ἡ μειονότης μετάσχῃ τοῦ ἀντιφασιστικοῦ ἀγῶνος περισσότερον ἐνεργῶς.** Κατέστη δὲ φανερὸν πῶς γιὰ νὰ ἐπιτευχθῇ τοῦτο πρέπει νὰ ἱδρυθοῦν ὁμάδες τῆς μειονότητος κάτω ἀπὸ καθοδήγηση Ἀρχηγοῦ ἐκπροσωπουμένου ἀπὸ Ἀλβανὸν ἀντιπρόσωπον, ἀντιπρόσωπον τῆς μειονότητος καὶ [illegible] τῆς Ἑλληνικῆς Ὀργανώσεως τῆς συνεργαζομένης μετὰ τοῦ «Ἐθνικοαπελευθερωτικοῦ Μετώπου Ἀλβανίας».

Ὁ ἴδιος τρόπος καθοδηγήσεως ἀπεφασίσθη καὶ **διὰ τὴν πολιτικὴν ὀργάνωσιν.** Τὴν [illegible] δὲ εἰς κοινὴν σύσκεψιν ἀντιπροσώπων τῶν συνεργαζομένων Ἑλληνο—Ἀλβανικῶν ὀργανώσεων ἐμελετήθησαν τὰ προβλήματα τοῦ ἀγῶνος, τὰ ὁποῖα παρουσιάζει ἡ μειονότης ἐν Ἀλβανία καὶ ἡ μειονότης ἐν Ἑλλάδι καὶ κατέληξαν εἰς τὴν δημοσιευομένην ἀνακοίνωσιν.

Ἐλπίζομεν ὅτι ὁ λαὸς τῆς μειονότητος θὰ κατανοήσῃ τὸ κρίσιμον τῶν περιστάσεων, τὸ ὕψος τοῦ ἀγῶνος καὶ τὴν λεπτότητα τῶν μειονοτικῶν ζητημάτων.

Χρειάζεται **ἑπομένως ἀπόλυτη πειθαρχία στὴν καθοδηγητικὴ ἐπιτροπὴ καὶ λεπτὴ ἀντιμετώπισις καὶ τοῦ παραμικροτέρου ζητήματος.**

Ὁ λαὸς νὰ προσέξῃ νὰ μὴ ἀναθέσῃ **ὑπεύθυνη θέση σὲ ἀνθρώπους ποὺ ἀνεμίχθησαν [illegible] ἀγῶνας καὶ ἔχουν δημιουργήσῃ ὡρισμένας παρεξηγήσεις.** Ἐπίσης νὰ μὴ ἀναθέσῃ ἀνεύθυνη θέση σὲ ἄτομα γνωστῶν **σωβινιστικῶν φρονημάτων.**

Πᾶσα προπαγάνδα **σωβινιστικὴ καὶ διασπαστικὴ ἀπαγορεύεται ἀπολύτως.** Ὁ λαὸς [illegible] ἐπιφυλάσσῃ ὅσους θέλουν, **ὡς αὐτόκλητοι προστάται,** νὰ τὸν παρασύρουν εἰς πράξεις ἐκτὸς τῆς γραμμῆς **τοῦ ἀντιφασιστικοῦ ἀγῶνος.** Σήμερα γίνεται ἀγὼν τῶν λαῶν καὶ ἡ νίκη θὰ εἶναι ἡ νίκη τῶν λαῶν, ἡ **νίκη τῆς λαϊκῆς δημοκρατίας.** Ἡ θέλησις τοῦ κάθε λαοῦ, μετὰ τὴν νίκην, θὰ εἶναι σεβαστὴ καὶ αὐτὸ τὸ ἐγγυῶνται οἱ συμβάσεις τῶν Μεγάλων Συμμάχων.

Ἐλπίζομεν ὅτι ὁ λαὸς θὰ προσέξῃ λέξη πρὸς λέξη τὰς ἄνω γραμμὰς γιατὶ τοῦτο [illegible] τὸ συμφέρον **τοῦ ἀντιφασιστικοῦ ἀγῶνος,** τὸ συμφέρον τῆς μειονότητος. Κάθε παρεκκλίσις ἀποτελεῖ καταστροφήν. Οἱ Ὁμάδες δὲν θὰ φέρουν κανένα σύμβολον.

Διὰ τὴν ὁμάδα τῆς μειονότητος

(Τ. Σ.) Η ΕΠΙΤΡΟΠΗ

ΤΟ ΚΚΕ ΑΝΑΓΝΩΡΙΖΕΙ ΑΛΒΑΝΙΚΗΝ ΜΕΙΟΝΟΤΗΤΑ ΕΝ ΕΛΛΑΔΙ

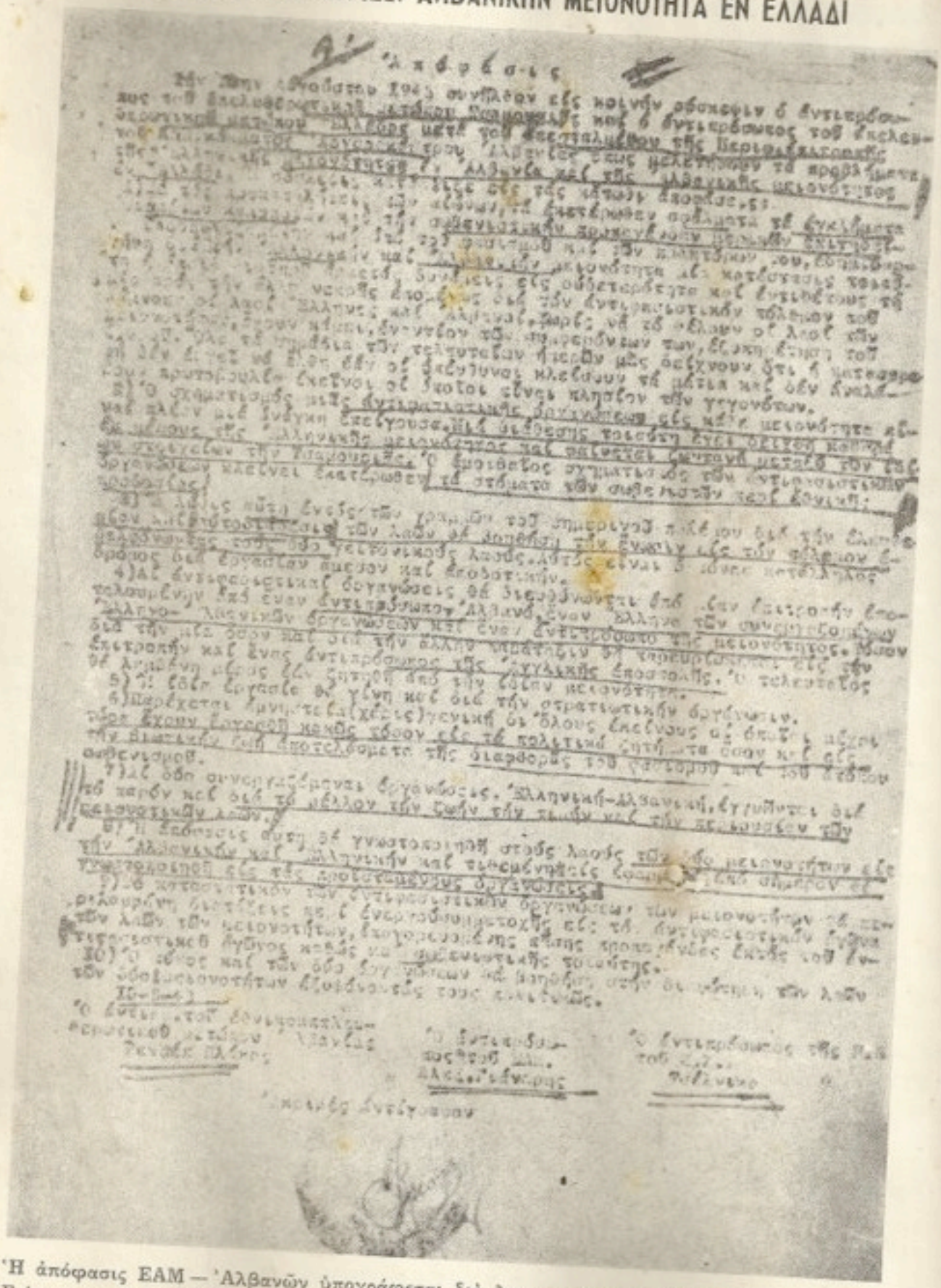

Ἡ ἀπόφασις ΕΑΜ — Ἀλβανῶν ὑπογράφεται διὰ λογαριασμὸν τοῦ ΕΑΜ ὑπὸ τὸν Ἀλεξ. Γιάνναρην, ὁ ὁποῖος κατ' ἐντολὴν τοῦ Κ.Κ.Ε., συνειργάσθη μετὰ τῶν Ἀλβανῶν διὰ τὴν διάλυσιν τοῦ ΜΑΒΗ καὶ τὴν δολοφονίαν ἑκατοντάδων Βορειοηπειρωτικῶν στελεχῶν.

στὰ 'Αλβανικὰ βουνά»: ὁ ἀντιπρόσωπος τοῦ 15ου Συντάγματος τοῦ ΕΛΑΣ Σ. Γκραμ- καὶ ὁ ἀντιπρόσωπος τοῦ 'Αλβανικοῦ Κ.Κ. Μπεντρῆ Σπαχῆ, ἀποφασίζουν τὴν ἵδρυσιν τάγματος 'Αλβανῶν καὶ Κ.Κ.Ε., μὲ ἁρμοδιότητα τὴν περιοχὴν 'Αργυροκάστρου—Αὐ- Ἐπιβίωξις: ἡ παρεμπόδισις τῆς ἐθνικοαπελευθερωτικῆς δράσεως τῶν Βορειοηπειρωτῶν.

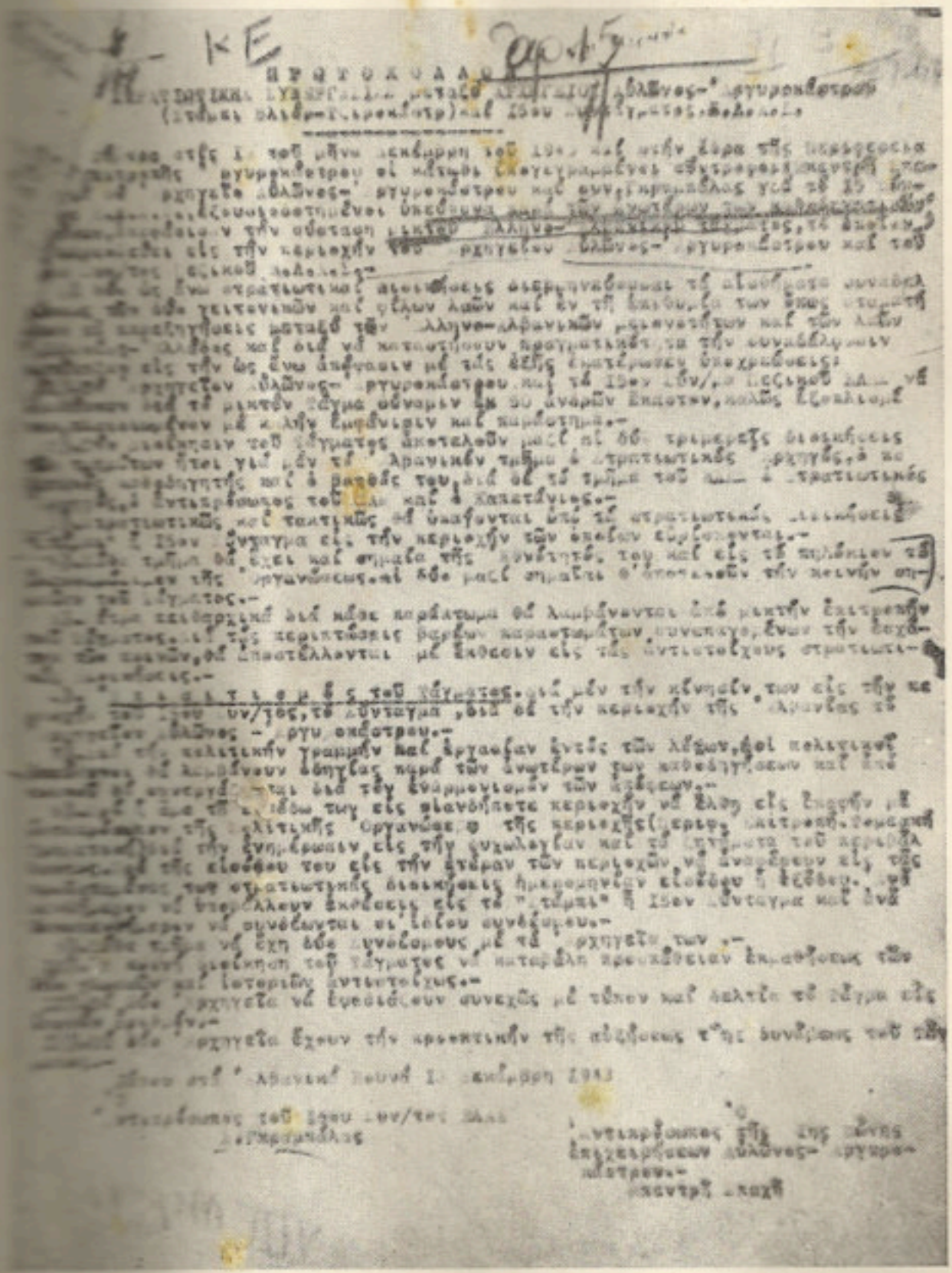

Π Ρ Ω Τ Ο Κ Ο Λ Λ Ο

ΕΛΑΣ ΙΣΟΝ ΣΥΝΤΑΓΜΑ μεταξὺ ἀντιπροσώπου Ἑλλήνων- 'Αργυροκάστρου (τοῦ κ. Σπαχῆ-Αργυροκάστρου) καὶ ἰσοῦ συντάγματος Ἑλλήνων.

Κατὰ τὴς 1ας τοῦ μηνὸς Σεπτεμβρίου τοῦ 1943 καὶ κατὰ τὴν ἄρα τῆς ἀναχωρήσεως τῆς φρουρᾶς 'Αργυροκάστρου οἱ κάτοικοι ἐπιστρέφουν ἐξαιτρεφεῖς στὴν πόλιν 'Αργυρόκαστρον Ἑλλήνες- 'Αργυροκάστρου καὶ συνεγκαθίστανται ἐξ ἀρχῆς τὴν οὐσίαν μικτοῦ Ἑλληνο- Ἀλβανικοῦ τάγματος, τὸ ὁποῖον θὰ ἐπιφορτισθῆ εἰς τὴν περιοχὴν τοῦ 'Αργυροκάστρου καὶ τοῦ ἀγῶνος τῆς ἐλευθερίας.-

Ἐν ὅσῳ ἕνα στρατιωτικὸ ἀποσπάσματα διεξαναβαίνουν τὸ ἀπόσπασμα συνοδεύουν τὸν ὁδὸν γειτονικῶν καὶ φίλων λαῶν καὶ ἐν τῇ ἐπιδόσει των ὅπως ἐπιτύχῃ τὴν ἀναστήσεις μεταξὺ τῶν Ἑλληνο-Ἀλβανικῶν μειονοτήτων καὶ τῶν λαῶν τῶν Ἑλλάδας καὶ διὰ νὰ καταστήσουν προγματικὴ τὴν συνεργασίαν εἰς τὴν ὡς ἕνα ἀπόφασιν μὲ τὰς ἑξῆς ἐπιστέρωσεις ὑποχρεώσεις:

Τὸ 'Αργυρόκαστρον Ἑλλήνων- 'Αργυροκάστρου καὶ τὸ ΙΣΟΝ ΣΥΝ/ΜΑ ΕΛΑΣ νὰ ἀποτελοῦν τὸ μικτὸν τάγμα ὀνόματιν ἐκ τῶν ἀνδρῶν ἑκάστων, πολλῶς ἐξοπλισμένον μὲ κάλλην ἐκφάνισιν καὶ πειθαρχίαν.-

Ἡ διοίκησιν τοῦ τάγματος ἀποτελοῦν μαζὶ οἱ δύο τριμελεῖς διοικήσεις ἑκάστων ἤτοι γιὰ μὲν τὸ 'Αλβανικὸν τμῆμα ὁ στρατιωτικὸς ἀρχηγός, ὁ πολιτικὸς ἀρχηγός καὶ ὁ ραφὲς του, διὰ δὲ τὸ τμῆμα τοῦ ΕΛΑΣ ὁ στρατιωτικὸς ἀρχηγός, ὁ ἐντεταλμένος τοῦ ΕΛΑΣ καὶ ὁ Χαρατζίας.-

Στρατιωτικῶς καὶ ταυτικῶς αἱ ὑπαγόμενοι ὑπὸ τὰ στρατιωτικὰ διοικήσεις τὸ ΙΣΟΝ ΣΥΝΤΑΓΜΑ εἰς τὴν περιοχὴν τῶν ὁποίων εὑρίσκονται.-

Τὸ τμῆμα θὰ ἔχει καὶ σημαία τῆς ἰδιοκτησίας του καὶ εἰς τὸ πηλίκιον τὸ ἐπάνω τῆς 'Αργυροκάστρου.αἱ δύο μαζὶ σημαίαι θ' ἀποτελοῦν τὴν κεντρικὴν σημαίαν τοῦ τάγματος.-

Ἐκ τῶν ἐπιθετικῶν διὰ κίβδε παράτωμα θὰ λαμβάνονται ὑπὸ μικτὴν ἐπιτροπὴν καὶ ἐξ ἑκάστου.αἱ τῆς περιπτώσεις βαρέων καταστραμμένων ὑπὸ ἐνὸς τὴν ἐπιχειρήσεων, θὰ ἀποστέλλονται μὲ ἔκθεσιν εἰς τὰς ἀντιστοίχους στρατιωτικὰς διοικήσεις.-

Ἐ π ι σ ή μ ε ς τοῦ τάγματος.διὰ μὲν τὴν κίνησίν των εἰς τὴν κεντρικὴν ΣΥΝ/ΜΟΣ,τὸ ΣΥΝΤΑΓΜΑ ,διὰ δὲ τὴν περιοχὴν τῆς 'Αλβανίας τὸ 'Αργυρόκαστρον Ἑλλήνων - 'Αργυροκάστρου.-

Ἡ τελετικὴν γραμμὴν καὶ ἀργαφίαν ἐντὸς τῶν λέξεων,ἡ πολιτικὴ θὰ λαμβάνουν ὁδηγίας παρὰ τῶν ἀνωτέρων ἐκ τῶν καθοδηγήσεων καὶ ἐπὶ τοῦ ἐνεργεῖται διὰ τὴν ἐναρμονισμένων τῶν ἀπόψεων.-

Ἡ ἔκδοσις τῆς εἰς ὁιανδήποτε περιοχὴν νὰ ἔλθῃ εἰς ἐκφρὴν μὲ τὴν πολιτικὴν ὀργανώσεως τῆς περιοχῆς(περιφ. πολιτικοδιοικητικὴ) καὶ τὴν ἐνημέρωσιν εἰς τὴν ἐνχωλαγίαν καὶ τὸ ἐπίπεδο τοῦ περιβάλ τῆς εἰσόδου του εἰς τὴν ἑτέραν τῶν περιοχῶν νὰ ἀναφέρεται εἰς τὰς ἐκεῖ στρατιωτικὰς διοικήσεις ἡμερομηνίαν εἰσόδου ἢ ἐξόδου. νὰ ἀποστέλλουν ἐκθέσεις εἰς τὸ "πλήρωμα" ἢ ΙΣΟΝ ΣΥΝΤΑΓΜΑ καὶ ἐνὰ ἀναφέρεται νὰ συνόδωνται οἱ ἴδιοι συνόδευμα.-

Ἀπὸ τὸ νὰ ἔχῃ ἀδε συνόδομους μὲ τὰ 'Αρχηγεῖα των .-

Ἡ κοινὴ διοίκησι τοῦ τάγματος νὰ καταβάλῃ προσπάθειαν ἐπιθέσεως τῶν ἐκεῖ καὶ ἱστορικῶν ἀντιστοίχως.-

Τὰ 'Αρχηγεῖα νὰ ἐφοδιάζουν συνεχῶς μὲ τρόπον καὶ ἀκριβῆ τὸ τάγμα εἰς ἐφοδιασμόν.-

Τὰ δύο 'Αρχηγεῖα ἔχουν τὴν κρατικὴν τῆς πόλεως τ'ῆς δυνάμεως τοῦ τάγ

Δοθὲν στὰ 'Αλβανικὰ βουνὰ 1ο Σεπτέμβρη 1943

Ἀντιπρόσωπος τοῦ ΙΣΟΥ ΣΥΝ/ΤΟΣ ΕΛΑΣ
Σ.Γκραμμάτας

Ἀντιπρόσωπος τῆς Ἑνώσεως Ἐπιχειρήσεων Ἑλλήνων- Ἀργυροκάστρου.-
Μπεντρῆ Σπαχῆ

ΟΙ ΤΣΑΜΗΔΕΣ ΟΡΓΑΝΑ ΤΩΝ ΚΑΤΑΚΤΗΤΩΝ

Τὸν Ἰανουάριον τοῦ 1944 ὁ ΕΛΑΣ ἵδρυσε «μικτὸν τάγμα» (ΕΛΑΣ — Τσάμηδων) εἰς τὴν Θεσπρωτίαν. Τὴν ἰδίαν ὅμως ἐποχὴν ὁ Γεράσιμος Πρίφτης (Καστρινός) τοῦ 24ου Συντγματος τοῦ ΕΛΑΣ, εἰς ἔκθεσίν του ὑπὸ ἡμερομηνίαν 20 Ἰανουαρίου 1944, ἔγραφε τὰ ἑξῆς:

«ΜΕΙΟΝΟΤΙΚΟ ΖΗΤΗΜΑ : Ὅλες οἱ προσπάθειές μας, ἂν καὶ βασίζονται στὴ γραμμὴ τῆς Κ.Ε. τοῦ ΕΑΜ γιὰ τὴν ἑνοποίηση ὅλων τῶν δυνάμεων ἐνάντια στὸν κατακτητή, δὲν εἶχαν θετικὰ ἀποτελέσματα, γιατὶ ἡ ΠΑΜΨΗΦΙΑ τῶν ἀρβανιτάδων Τσάμηδων τῆς περιοχῆς, εἶχε ταχθῆ ἀνεπιφύλακτα μὲ τὸ μέρος τοῦ ΚΑΤΑΧΤΗΤΗ καὶ ὠργάνωσε δολοφονικὲς ἐπιδρομὲς ἐνάντια στὰ ἑλληνικὰ χωριά, ἁρπαγὲς καὶ σφετερισμοὺς περιουσιῶν. Παρ' ὅλα αὐτά, ἀπὸ τὶς 19 τοῦ Μάρτη ἔγινε ἡ πρώτη προσέγγιση, ποὺ ἐπαναλήφθηκε στὶς ἀρχὲς τοῦ Ἰούλη 1943. Κατὰ κανόνα οἱ ὑποσχέσεις ποὺ μᾶς δώσανε οἱ ἐκπρόσωποι τῶν Τσάμηδων δὲν τηρήθηκαν. Κορύφωμα τῆς συμμαχίας τους μὲ τοὺς φασίστες ἦταν ἡ ἐπιδρομή τους στὸ Φανάρι, στὴν περίοδο τῶν ἐκκαθαριστικῶν ἐπιχειρήσεων τοῦ Αὐγούστου, κατὰ τὴν ὁποίαν ἐκάηκαν περίπου 30 χωριά, σκοτώθηκαν 500 περίπου Ἕλληνες καὶ ἄλλοι τόσοι πιάστηκαν ὅμηροι, ἐνῷ ὁ ὑπόλοιπος πληθυσμὸς προσφύγεψε στὴν ὀρεινὴ περιοχή».

Γ. ΠΡΙΦΤΗΣ

ΕΘΝΙΚΟ ΑΠΕΛΕΥΘΕΡΩΤΙΚΟ ΜΕΤΩΠΟ(ΕΑΜ)
ΠΑΝΗΠΕΙΡΩΤΙΚΗ ΕΠΙΤΡΟΠΗ
Ἀρίθ.Ἀρωτ.68

Π ρ ὸ ς
Τὴν Α.Δ.Ε.Π. Ἠπείρου

Ἀγαπητοί συναγωνιστές,

Σ'ἀπάντηση τοῦ ὑπ'ἀρίθ.5/9/Ι ἐγγράφου σας γνωρίζουμε ὅτι ἡ θέση μας ἀπέναντι τοῦ Μουσουλμανικοῦ στοιχείου τῆς Τσαμουριᾶς εἶναι νὰ γυρίσει στὰ σπίτια του,χωρίς κανένα ἀπολύτως ἐμπόδιο.-

Δέον νὰ σημειωθεῖ ὅτι ἡ Κυβέρνηση τῆς Ἀλβανίας διέταξε καὶ μᾶς κοινοποίησε ἔγγραφο,νὰ ἐκκενωθοῦν τὰ ἐδάφη τῆς Ἀλβανίας ἀπὸ τοὺς Τσάμηδες καὶ νὰ ἐπιστρέψουν στὴν Ἑλλάδα.-

Γιάννινα 8-2-45

ΘΑΝΑΤΟΣ ΣΤΟ ΦΑΣΙΣΜΟ-ΛΕΥΤΕΡΙΑ ΣΤΟ ΛΑΟ
Γιὰ τὴν Πανηπειρωτικὴ Ἐπιτροπὴ τοῦ ΕΑΜ

ΕΘΝΙΚΟ ΑΠΕΛ. ΠΑΝΗΠΕΙΡΩΤ. ΕΑΜ

Ἡ Ἀλβανικὴ Κυβέρνησις ἀποφασίζει τὴν ἐπιστροφὴν τῶν Τσάμηδων εἰς τὴν Ἑλλάδα. Καὶ τὸ ΕΑΜ σπεύδει νὰ ἐκτελέση τὴν ἀπόφασιν τῶν διωκτῶν τῶν Ἑλλήνων Βορειοηπειρωτῶν.

Ἡ συνεργασία ΚΚΕ καὶ Ἀλβανῶν ὑπῆρξε πλήρης κατὰ τὴν περίοδον τῆς κατοχῆς. Ἀργότερα, ὁ Γ. Σιάντος—ἀρχηγὸς τοῦ ΕΛΑΣ καὶ γενικὸς γραμματεὺς τοῦ ΚΚΕ.—ἐδήλωσε πρὸς τοὺς δημοσιογράφους τὰ ἑξῆς:

«ΕΙΝΑΙ ΓΕΓΟΝΟΣ ΟΤΙ ΟΙ ΑΛΒΑΝΟΙ ΚΑΤΕΣΦΑΞΑΝ ΕΛΛΗΝΕΣ ΤΗΣ ΒΟΡΕΙΟΥ ΗΠΕΙΡΟΥ. ΟΙ ΑΛΒΑΝΟΙ ΣΦΑΖΟΥΝ ΚΑΙ ΕΛΛΗΝΕΣ ΚΟΜΜΟΥΝΙΣΤΕΣ ΒΟΡΕΙΟΗΠΕΙΡΩΤΗΣ. ΔΕΝ ΚΑΝΟΥΝ ΚΑΜΜΙΑ ΔΙΑΚΡΙΣΗ».

«Ριζοσπάστης», 2 Ἰουνίου 1945

[illegible], ὅμως, ὅτι ὁ ΕΛΑΣ συνειργάσθη μὲ τοὺς Ἀλβανοὺς διὰ τὴν διάλυσιν τοῦ ΜΑΒΗ [illegible] τῶν στελεχῶν τοῦ Ἑλληνισμοῦ τῆς Βορείου Ἠπείρου...

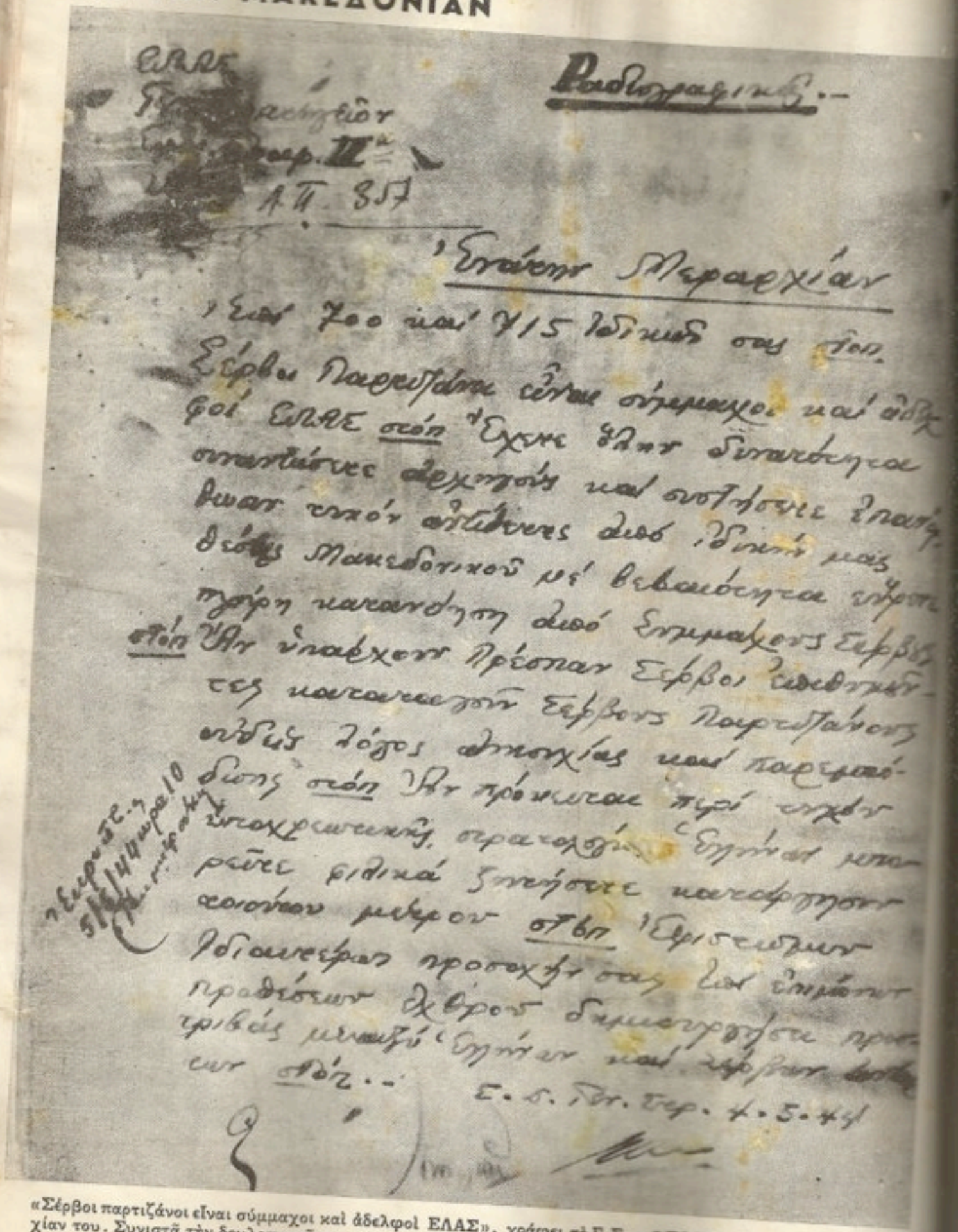

ΕΛΑΣ
Γενικὸν Στρατηγεῖον
Γραφ. IX^η
Α.Π. 857

Ραδιογραφικῆ.-

Ἐπάνω Μεραρχίαν

Εἰς 700 καὶ 715 ἡδίκησάς σας τοὺς Σέρβους παρτιζάνους εἶναι σύμμαχοι καὶ ἀδελφοὶ ΕΛΑΣ ὁπόν ἔχουν ἄλλην δυνατότητα σπαντάνες δεξιοτάς καὶ ἀποφάσεις ἐπαναλαμβάνω ὑπόν ἀπόψεις δυό ἡδικά μας θέλω Μακεδονικοῦ μέ βεβαιότητα ὑπάρχει πλήρη κατανόηση δυό ἐπιμαχόν Σέρβων ὁπόν ἄλλη ὑπάρχουν πρόσωπα Σέρβοι ἐκπρόσωποι τῆς κατοχῆς Σέρβοι παρτιζάνοι ἀπόψεις λόγος ἀποχίας καὶ παρεμποδίσης ὁπόν ἄλλη πρόκειται περί ἀπόλυτον ὑποχρεωτικῆς συμπεριφορᾶς. Ἐλπίζω μπορεῖτε βιβικά ἐνεργήσετε κατάφερμον ἀποτέλεσμα μικρόν ὁπόν Ἐλληνικῶν ἡδιαιτέρων προσοχῆ σας καὶ ἐπιμόνον πραδιόσιον ἄλλον δημιουργήσει πρόβλεψις μεταξύ Ἑλλήνων καὶ Σέρβων ὁπόν.-

Ε.Δ. Γεν. Στρ. 4.5.44

Ἐκρυπτογρ. 5/6/44 ὥρα 10 [illegible]

«Σέρβοι παρτιζάνοι εἶναι σύμμαχοι καὶ ἀδελφοὶ ΕΛΑΣ», γράφει τὸ Γ.Σ. τοῦ ΕΛΑΣ πρὸς τὴν IX Μεραρχίαν του. Συνιστᾶ τὴν δουλοπρεπῆ συμπεριφορὰν ἔναντι τῶν διεκδικητῶν τῆς Ἑλληνικῆς Μακεδονίας.

"ΣΛΑΒΟΜΑΚΕΔΟΝΙΚΗ,, ΤΑΞΙΑΡΧΙΑ ΤΟΥ ΕΛΑΣ

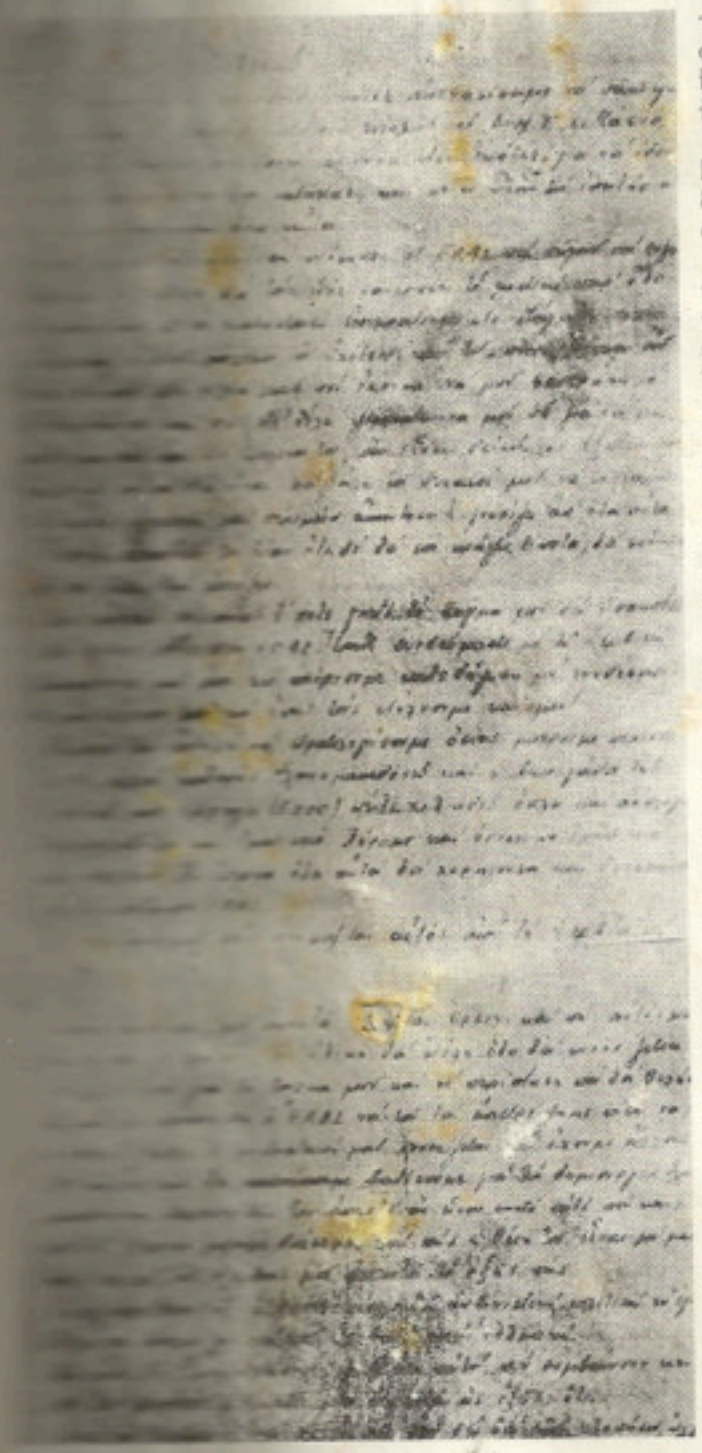

"Εκθεση

«Μὲ τὸ δημιουργηθὲν ἐπεισόδιο Γκότσε ἀποφασίσαμε νὰ πᾶμε ἐγὼ καὶ ὁ συναγ. Ν. Πούπτης κατόπιν ἐντολῆς τοῦ ΔΜ σ. Πάσιο, μιὰ ποὺ ἀσκούσαμε προσωπικὴ ἐπιρροὴ στὸν Γκότσε, γιὰ νὰ ἰδοῦμε ἀπὸ κοντὰ ὅλην τὴν κατάσταση καὶ ποῖα ἦταν τὰ ἐλατήρια ποὺ δημιουργήθηκαν ὅλα αὐτά.

Εἶναι γεγονὸς ὅτι ὅσοι ἀντιπρόσωποι τοῦ ΕΛΑΣ ποὺ πῆγαν νὰ συζητήσουν μὲ τὸ Γκότσε, δὲν τοὺς εἶχε φανερώσει τὸ μυστικὸ παρ' ὅλο ποὺ φαινότανε ποιὰ κατάσταση ἐπικρατοῦσε στὸ Τάγμα.

Προσωπικὰ ὁ ἴδιος κάλεσα τὸν Γκότσε καὶ τὸν παρεκάλεσα ἂν εἶναι δυνατὸν στὴ φιλία ποὺ ἔχομε νὰ μοῦ φανερώση τὸ τὶ συμβαίνει καὶ πῶς δὲ θέλω ψέμματα νὰ μοῦ πῆ γιὰ νὰ μὴ κάθουμαι ἄδικα στὸ Τάγμα καὶ ἂν εἶναι δάκτυλος ἐξωτερικὸς νὰ φύγω κι' ἂν δὲν εἶναι, νὰ βάλω τὰ δυνατά μου νὰ τὸ βάλω στὴ σωστὴ γραμμὴ καὶ περιμένω ἀπάντηση τὶ γνωρίζει ἀπ' ὅλα αὐτά.

Ἡ πρώτη ἀπάντησή του ἦταν ὅτι δὲν θὰ σοῦ κρύψω τίποτα, θὰ σοῦ τὰ πῶ ὅλα. Καὶ ἀρχίζει.

1) Δὲν μπορεῖς νὰ κάνεις τίποτε γιατὶ τὸ Τάγμα μου δὲν ὑπακούει στὸ Κ.Κ.Ε. οὔτε στὸν ΕΛΑΣ. Ἐμεῖς συνδεόμαστε μὲ τὴ Σερβικὴ Μακεδονία καὶ ἀπὸ κεῖ παίρνουμε καθοδήγηση μὲ συνδέσμους ποὺ μᾶς στέλνουν ταχτικὰ ὅπως τοὺς στέλνουμε καὶ μεῖς.

Πήραμε τὴν ἐντολὴ νὰ στρατολογήσουμε ὅσους μποροῦμε περισσότερους, ἀλλὰ καθαρῶς Σλαυομακεδόνες καὶ ἡ Μπιγάδα τῆς Σερβίας μᾶς χορηγεῖ (5.000) πέντε χιλιάδες ὅπλα καὶ ἀνάλογα ὁπλοπολυβόλα καὶ ἱματισμό. Πήραμε καὶ ὁρισμένο ἱματισμὸ καὶ ὁπλισμό. Ἂν ἔπαιρνα ὅλα αὐτὰ θὰ χορηγοῦσα καὶ ὁρισμένα γιὰ τὸ ὑπόλοιπο ΕΛΑΣ. Εἰς ἐρώτησή μου πῶς ὀνομάζεται αὐτὸς ἀπὸ τὴ Σερβία μὲ τὸν ὁποῖο συνδέεσαι, μοῦ ἀπαντᾶ λέγεται "Ορσεφι καὶ πῶς αὐτὸς μᾶς ἔχει δώσει ἐντολὴ ὅτι, ὅτι ὑλικὸ θὰ στείλη, ὅλο θὰ προορίζεται ἀποκλειστικὰ γιὰ τὸ Τάγμα μου καὶ σὲ περίπτωση ποὺ θὰ θελήση νὰ μᾶς κατασχέση ὁ ΕΛΑΣ νὰ τοῦ τὰ ἐπιστρέψουμε πίσω νὰ μὴ τὰ πάρη ὁ ΕΛΑΣ. Ἡ ἐπιστράτευσή μας συνεχίζεται καὶ ἔχουμε ἄλλους 300 ἄντρες καὶ θὰ βαδίσουμε γιὰ τὴ δημιουργία Σλαυομακεδονικῆς Μεραρχίας. Τὸν ἀπαντῶ ἂν εἶναι σωστὸ αὐτὸ ποὺ κάνει καὶ ὅτι φέρνει μεγάλη διάσπαση καὶ πῶς ἡ θέση του εἶναι μὲ μᾶς καὶ ὄχι μὲ τοὺς Σέρβους, μοῦ ἀπαντᾶ τὸ ἑξῆς :

Εἶναι ἀλήθεια ὅτι ὁ "Ορσεφ ἀκολουθεῖ Σωβινιστικὴ πολιτικὴ κι' ἐγὼ θέλω νὰ βάλω γραμμὴ καὶ Σερβικὴ καὶ Ἑλληνική.

Τοῦ εἶπα ὅτι εἶναι ὑπεύθυνος γιὰ ὅλα αὐτὰ ποὺ συμβαίνουν καὶ ποὺ θὰ συμβοῦν μετέπειτα μοῦ ἀπαντᾶ ὡς ἑξῆς ὅτι:

ἐσεῖς ἂν θέλετε νὰ μὲ χτυπήσετε ἐγὼ δὲν θὰ σᾶς

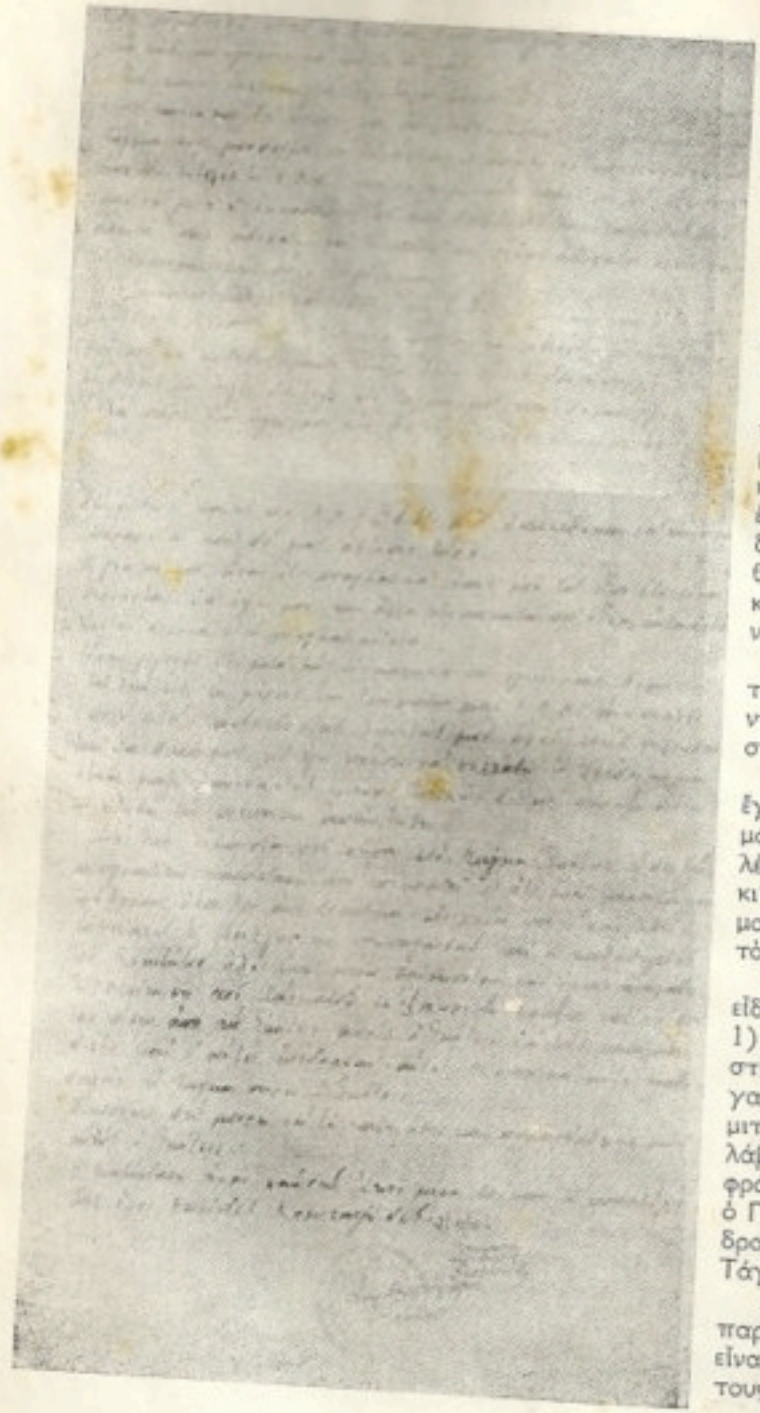

χτυπήσω, ἀλλὰ θὰ συμπτυχθῶ πρὸς τὴ Σερβία ὅπου καὶ μᾶς ἔχουν πῆ οἱ Σέρβοι ἂν «σᾶς κυνηγήσουν νὰ ἔρθετε σὲ μᾶς»

Τοῦ κάνω ἔκκληση γιὰ τελευταία φορὰ ὅτι αὐτὸ εἶναι ἐγκληματικὸ ποὺ κάνει καὶ θὰ πρέπει νὰ ἀκολουθήση ἐμᾶς, τὸν ἐγγυῶμαι ὅτι τὸ Τάγμα σου μποροῦμε νὰ τὸ ἀφίσουμε ἀρκεῖ νὰ προσχωρήση κάτω ἀπὸ τὶς ἐντολὲς τοῦ ΕΛΑΣ καὶ νὰ κόψη κάθε ἐπαφὴ μὲ τοὺς Σέρβους καὶ νὰ γίνη ἡ ἐκκαθάρισή του ἀπὸ διαφόρους Κομιτατζῆδες μοῦ ἀπαντᾶ πὼς ἀδυνατεῖ νὰ τὸ κάνη καὶ εἶναι ἀδύνατον πλέον νὰ τὸ λύσουμε ἐμεῖς αὐτὸ τὸ ζήτημα.

Τότε μονάχα μπορεῖ νὰ λυθῆ ὅταν ἔρθη σὲ συνεννόηση τὸ Κ.Κ.Ε. μὲ τὸ Κ.Κ. Σερβίας. Τότε μονάχα μποροῦν νὰ λύσουν τὸ ζήτημα αὐτὸ ἀπὸ ποὺ νὰ καθοδηγούμαστε ἐμεῖς. Ἄλλη λύσις δὲν ὑπάρχει, ἐσὺ ἂν θέλεις μοῦ λέγει δούλεψε στὸ Τάγμα μου καὶ δημιούργησε Κ.Ο. Ἀλλὰ πάρε ὑπ' ὄψει σου ὅτι θὰ βγοῦν ὅλοι οἱ κόποι σου ἄκαρποι, δὲν πιστεύει κανεὶς στὸ Κ.Κ.Ε, διότι μᾶς ὑπεσχέθησαν νὰ κάνουμε Μεραρχίαν καὶ δὲ μᾶς ἀφήνουν τώρα.

Ἡ γνώμη μου εἶναι ὅτι πραγματικὰ ὅπως μοῦ τὰ εἶπε ἔτσι εἶναι πέρνοντας ὑπ' ὄψει μου καὶ ἄλλα ντοκουμέντα ποὺ εἶχα, ἀνταποκρίνονται πλέρια στὴν πραγματικότητα.

Εἶναι γεγονὸς ὅτι μετὰ τὴν αἰχμαλωσία ποὺ ἔγινε μιᾶς Διμοιρίας τοῦ Γκότσε ἐκ μέρους τῶν τμημάτων μας ΕΛΑΣ ἀνησύχησε πολύ, ἀστειέβοντας λέγοντάς μου ἀφοῦ ἐκεῖ συλλάβατε τμῆμα δικό μου κι' ἐγὼ πρέπει νὰ συλλάβω τὸ Ἐφεδρικὸ καὶ σένα μαζὺ ὑπονοῶντας ἐμένα εὐτυχῶς δὲ μὲ πείραξε διότι τὸν ἔδωσα τὴν πρέπουσα ἀπάντηση.

Μὲ τὴν εὐκαιρία ποὺ πῆγα στὸ Τάγμα Γκότσε εἶδα τὴν πραγματικὴ κατάσταση ποὺ ἐπικρατεῖ 1) ὅτι ἐκεῖ μέσα συγκεντρώθηκαν ὅλα τὰ ἀντιδραστικὰ στοιχεῖα ποὺ εἶχαν τεθεῖ ἐπικεφαλῆς τῆς Βουλγαρικῆς προπαγάνδας καὶ οἱ καθοδηγητὲς τοῦ Κομιτάτου ὅλοι ἐκεῖ μέσα βρίσκονται καὶ ἔχουν ἀναλάβει τὴ Διοίκηση τοῦ Τάγματος σὲ ξεχωριστὴ φράξια καὶ κρύβονται πίσω ἀπὸ τὸν Γκότσε χωρὶς ὁ Γκότσε νὰ τοὺς καταλάβει διότι καὶ σ' αὐτὰ ἐπέδρασαν αὐτοί. Οὐσιαστικὰ αὐτοὶ καθοδηγοῦν τὸ Τάγμα παρὰ ὁ Γκότσε.

Δυστυχῶς [illegible] μπορεῖ νὰ τὸ καταλάβει καὶ παρασύρθηκε ἀπ[illegible] τὸ ὁ Γκότσε. Ἡ κατάσταση εἶναι χαώδης. Ἐκεῖ μέσα βρίσκουν τὸ καταφύγιό τους ὅλοι οἱ φασίστες Κομιτατζῆδες.

Ὑπογραφὴ

Σλομπόντας

Ἀκριβὲς ἀντίγραφον

Σταῦρος

Ὁ Σλομόντας, ἡγετικὸν στέλεχος τοῦ Κ.Κ.Ε., ὁμολογεῖ ὅτι εἰς τὴν Ταξιαρχίαν Γκότσε τοῦ ΕΛΑΣ «συγκεντρώθησαν ὅλα τὰ ἀντιδραστικὰ στοιχεῖα, ποὺ εἶχαν τεθῆ ἐπὶ κεφαλῆς τῆς βουλγαρικῆς προπαγάνδας καὶ οἱ καθοδηγητὲς τοῦ Κομιτάτου».

Ο ΕΛΑΣ ΜΑΚΕΔΟΝΙΑΣ ΚΑΙ ΟΙ ΓΕΡΜΑΝΟΙ

Στρατιωτικὸν Σύμφωνον Γερμανῶν - ΕΛΑΣ

Οἱ κάτωθι ὑπογεγραμμένοι 1) Καπετὰν Κῖτσος, Διοικητὴς 2ου Τάγματος 31ου Συντάγματος ΕΛΑΣ, ἐνεργῶντας ὡς ἀντιπρόσωπος τῆς Ο.Μ.Μ. (Ὁμάδος Μεραρχιῶν Μακεδονίας) μὲ ἐξουσιοδότησι τοῦ μεταξοῦ XI Μεραρχίας Λασσάνη καὶ 2) ταγματάρχης Ἔριχ Φένσκε διοικητὴς τῆς μονάδος 31756, ὡς ἐκπρόσωπος τῶν ἐνόπλων γερμανικῶν δυνάμεων τῆς στρατιᾶς Αἰγαίου, συνελθόντες σήμερα τὴν 1ην Σεπτεμβρίου 1944 στὸ χωριὸ Λειβάδι περιφερείας Θεσσαλονίκης συνεφωνήσαμεν τὰ παρακάτω:

1ον) Ὁ ΕΛΑΣ ἀναλαμβάνει τὴν ὑποχρέωσι νὰ μὴ ἐμποδίσῃ τὴν ὑποχώρησι τοῦ γερμανικοῦ στρατοῦ στὴν περιοχὴ τῆς Ο.Μ.Μ. μπαίνοντας σὲ κάθε ἐκκενούμενο τμῆμα μετὰ τὴν ἀναχώρησι καὶ τοῦ τελευταίου γερμανικοῦ στρατιώτου.

2ον) Παράλληλα ἡ γερμανικὴ Α.Σ.Δ.Μ.Α. ὑποχρεοῦται νὰ διατάξῃ τὴν ἀναχώρησι τῶν ταγμάτων ἀσφαλείας ἀπὸ τὴν πόλι τῆς Θεσσαλονίκης τὴν ἑπομένην καὶ θὰ παραδώσῃ στὸν ἐφεδρικὸν ΕΛΑΣ καὶ στὴν ποιοτικὴν ὀργάνωσι τοῦ ΕΑΜ σύμφωνα μὲ λεπτομερειακὸ σχέδιο ποὺ τὰ δύο συμβαλλόμενα μέρη (Ο.Μ.Μ. - ΕΑΜ καὶ Γ.Α.Σ.Δ.Μ.Α.) θὰ καθορίσουν.

3ον) Ὁ ΕΛΑΣ ἐγγυᾶται γιὰ τὴ ζωὴ τῶν Γερμανῶν στρατιωτῶν ποὺ παραδόθησαν εἰς τὰς τάξεις του, φτάνει νὰ ὑποσχεθοῦν πὼς θὰ πολεμήσουν στὸ πλευρό του ἐνάντια σὲ οἱονδήποτε ἐχθρὸν τοῦ Λαϊκοῦ Στρατοῦ.

4ον) Ὁ ΕΛΑΣ δὲν φέρνει καμμιὰ εὐθύνη ἀν ἀντιλαϊκὲς προδοτικὲς ὁμάδες ἐπιτεθοῦν κατὰ γερμανικῶν δυνάμεων.

5ον) Ἡ Γ.Α.Σ.Δ.Μ.Α. θὰ παραχωρήσῃ στὸν ΕΛΑΣ ἐπαρκὲς ὁπλισμὸ καὶ ἀνάλογο πολεμικὸ ὑλικὸ γιὰ τὴν ἐξουδετέρωσι τῶν παρακάτω ὁμάδων.

6ον) Ὁ ΕΛΑΣ μὲ τοὺς ὅρους αὐτοὺς καὶ μὲ τὴν συνεργασία τῶν Βουλγαρικῶν καὶ Ἀλβανικῶν παρτιζάνικων τμημάτων ἀναλαμβάνει τὴν καταπολέμησι τῶν ἀντιλαϊκῶν παρτιζάνικων ὁμάδων.

Τὸ σύμφωνο αὐτὸ γράφηκε σὲ δύο, τὸ ἕνα στὴν ἑλληνικὴ γλῶσσα καὶ τὸ παρέλαβε ὁ ταγματάρχης Ἔριχ Φένσκε, καὶ τὸ δεύτερο στὴν γερμανικὴ καὶ τὸ παρέλαβε ὁ καπετὰν Κῖτσος.

Λειβάδι 1 Σεπτεμβρίου 1944

Ὁ ἀντιπρόσωπος τῆς Ο.Μ.Μ.
Καπετὰν Κῖτσος

Γιὰ τὴν Γ.Α.Σ.Δ.Μ.Α.
Ἔριχ Φένσκε»

Κείμενον τοῦ Μυστικοῦ Συμφώνου ΕΑΜ - Γερμανικοῦ Στρατηγείου Θεσσαλονίκης, τὸ πρωτότυπον τοῦ ὁποίου κατετέθη ὑπὸ τοῦ Ἐθνικοῦ Συνδέσμου Ἑλασιτῶν Μακεδονίας - Θράκης εἰς τὴν ἐξεταστικὴν Ἐπιτροπὴν τοῦ Ο.Η.Ε. εἰς Θεσσαλονίκην.

Τὸ πρωτότυπον τοῦ ἀνωτέρω ἐγγράφου ἐξετέθη εἰς τὴν ἐν Θεσσαλονίκῃ ἔκθεσιν πειστηρίων ἐν φωτοτυπίᾳ, συνοδευόμενον καὶ ὑπὸ τοῦ πρωτοτύπου τῆς προσκλήσεως ἣν ἀπηύθυνεν ὁ Καπετὰν Κῖτσος πρὸς τὸν Γερμανὸν ἀξιωματικὸν διὰ τὴν ὑπογραφὴν τοῦ συμφώνου.

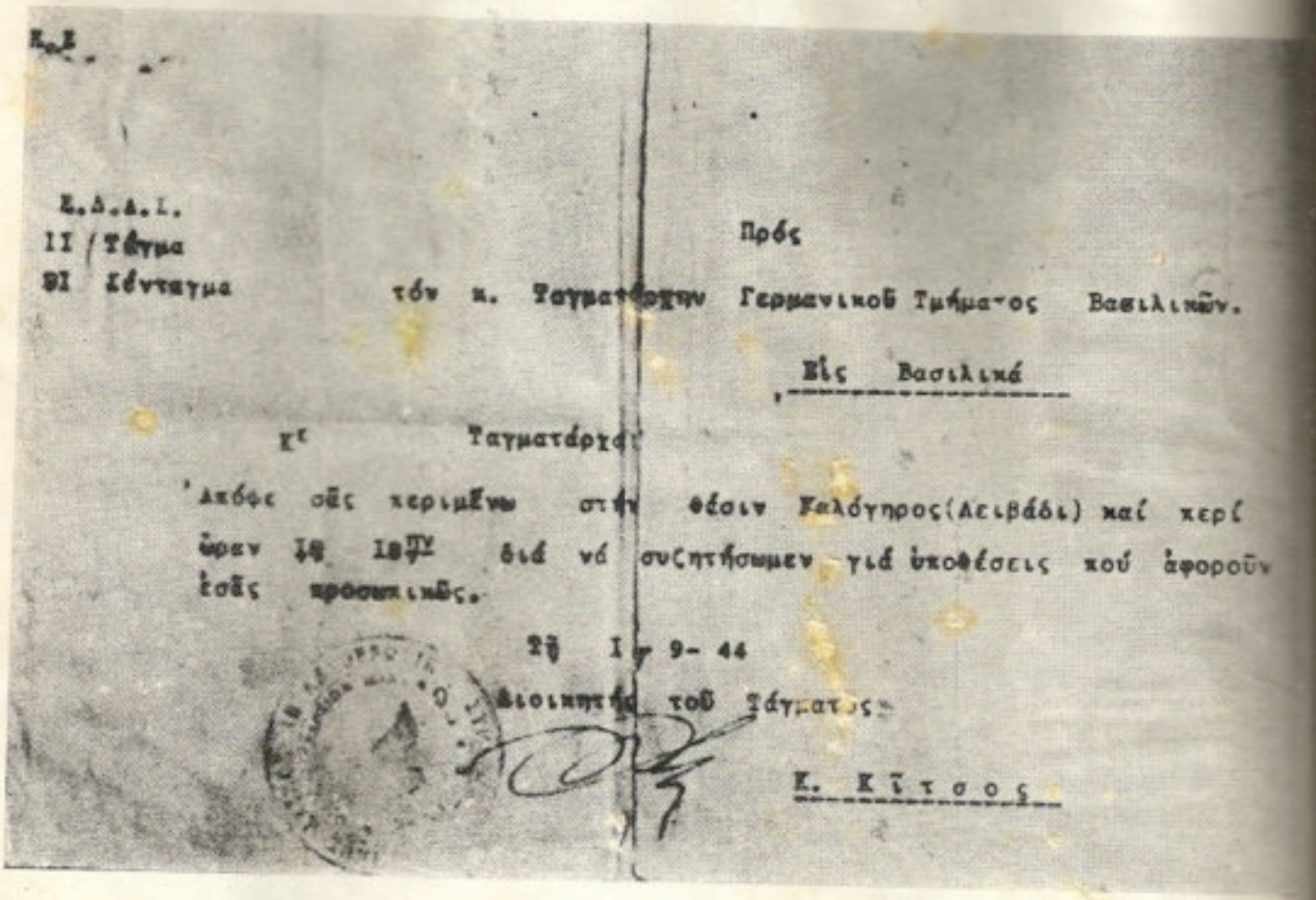

Ε.Δ.Α.Ι.
ΙΙ / Τάγμα
ΘΙ Σύνταγμα

Πρός

τόν κ. Ταγματάρχην Γερμανικοῦ Τμήματος Βασιλικῶν.

Εἰς Βασιλικά

Κε Ταγματάρχα

Ἀπόψε σᾶς περιμένω στήν θέσιν Καλόγηρος(Λειβάδι) καί περί ὥραν 18 18ΜΥ διά νά συζητήσωμεν γιά ὑποθέσεις πού ἀφοροῦν ἐσᾶς προσωπικῶς.

29 Ι 9- 44

Διοικητής τοῦ Τάγματος

Κ. Κίτσος

Τὸ ἔγγραφον τοῦ ΕΛΑΣ πρὸς τὸν Γερμανὸν ταγματάρχην Ἔριχ Φένσκε, διὰ τὴν ὑπογραφὴν τοῦ συμφώνου ΕΛΑΣ—Βέρμαχτ εἰς τὸ Λειβάδι, ὑπογράφεται ἀπὸ τὸν «καπετὰν Κίτσο» (Κωνσταντῖνον Τσοτάκην, ὑποψήφιον βουλευτὴν τῆς ΕΛΑ εἰς τὴν Καβάλαν). Τὸ γερμανοκομμουνιστικὸν σύμφωνον διεψεύδετο ἀπὸ τὸ Κ.Κ.Ε., ἀλλά...

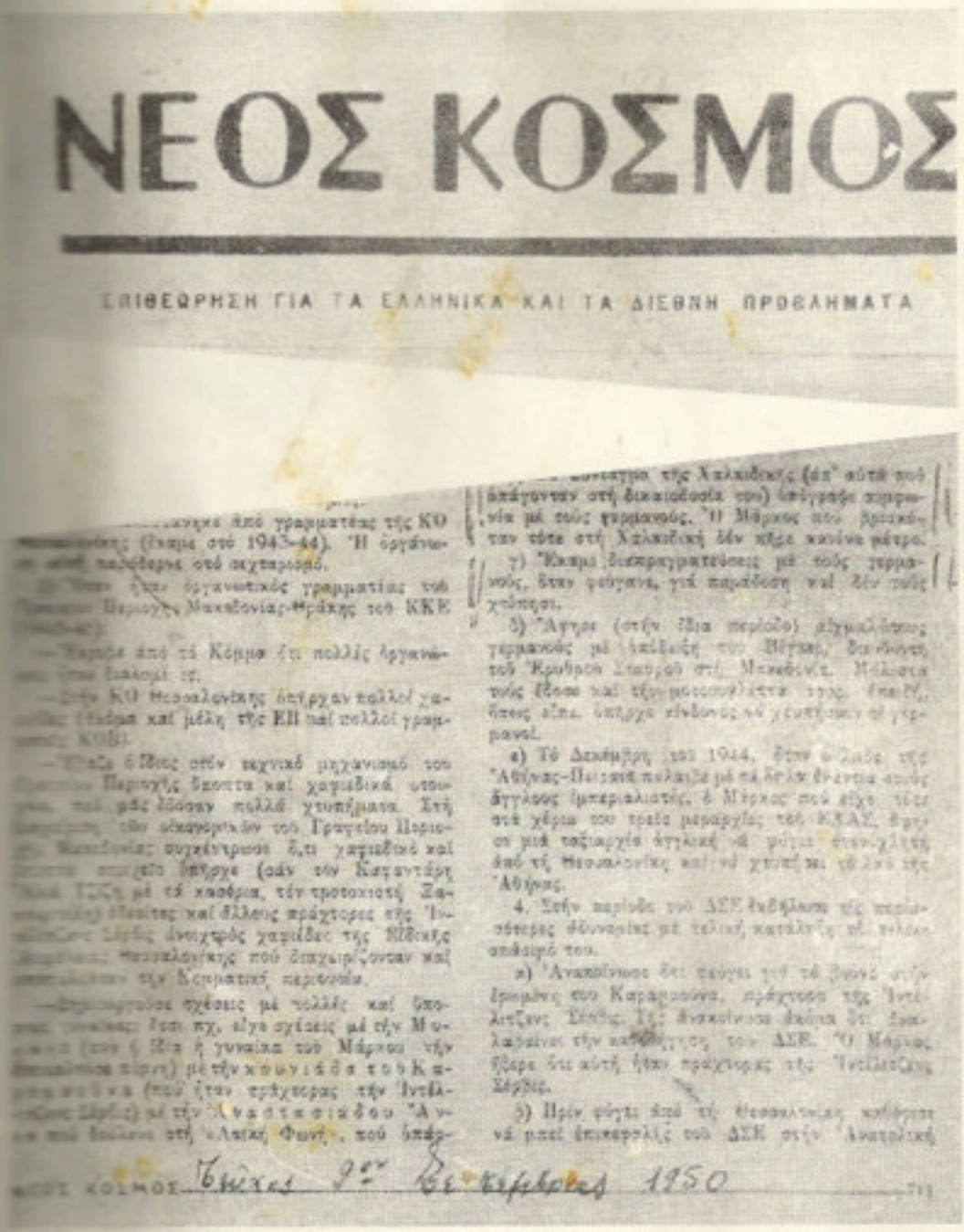

ΝΕΟΣ ΚΟΣΜΟΣ

ΕΠΙΘΕΩΡΗΣΗ ΓΙΑ ΤΑ ΕΛΛΗΝΙΚΑ ΚΑΙ ΤΑ ΔΙΕΘΝΗ ΠΡΟΒΛΗΜΑΤΑ

Τεύχος 9ον Σεπτέμβριος 1950

...ἐπεβεβαιώθη, ἀργότερον ἀπὸ τὸ ἴδιον τὸ ΚΚΕ, μὲ δημοσίευμα τοῦ ἐπισήμου ὀργάνου του «Νέος Κόσμος» (τεῦχος 9ον, Σεπτεμβρίου 1950). Ἡ ἐπιβεβαίωσις περιέχεται εἰς τὰς στήλας: «Ὑλικὸ γιὰ τὴ γενικὴ κομματικὴ συνδιάσκεψη — μερικὰ τοιχεῖα γιὰ τὸ Μάρκο Βαφειάδη», τὸν πρῶτον ἀρχηγὸν τῶν κομμουνιστικῶν συμμοριῶν: «Τὸ Σύνταγμα τῆς Χαλκιδικῆς ὑπέψραψε συμφωνία μὲ τοὺς Γερμανούς»!

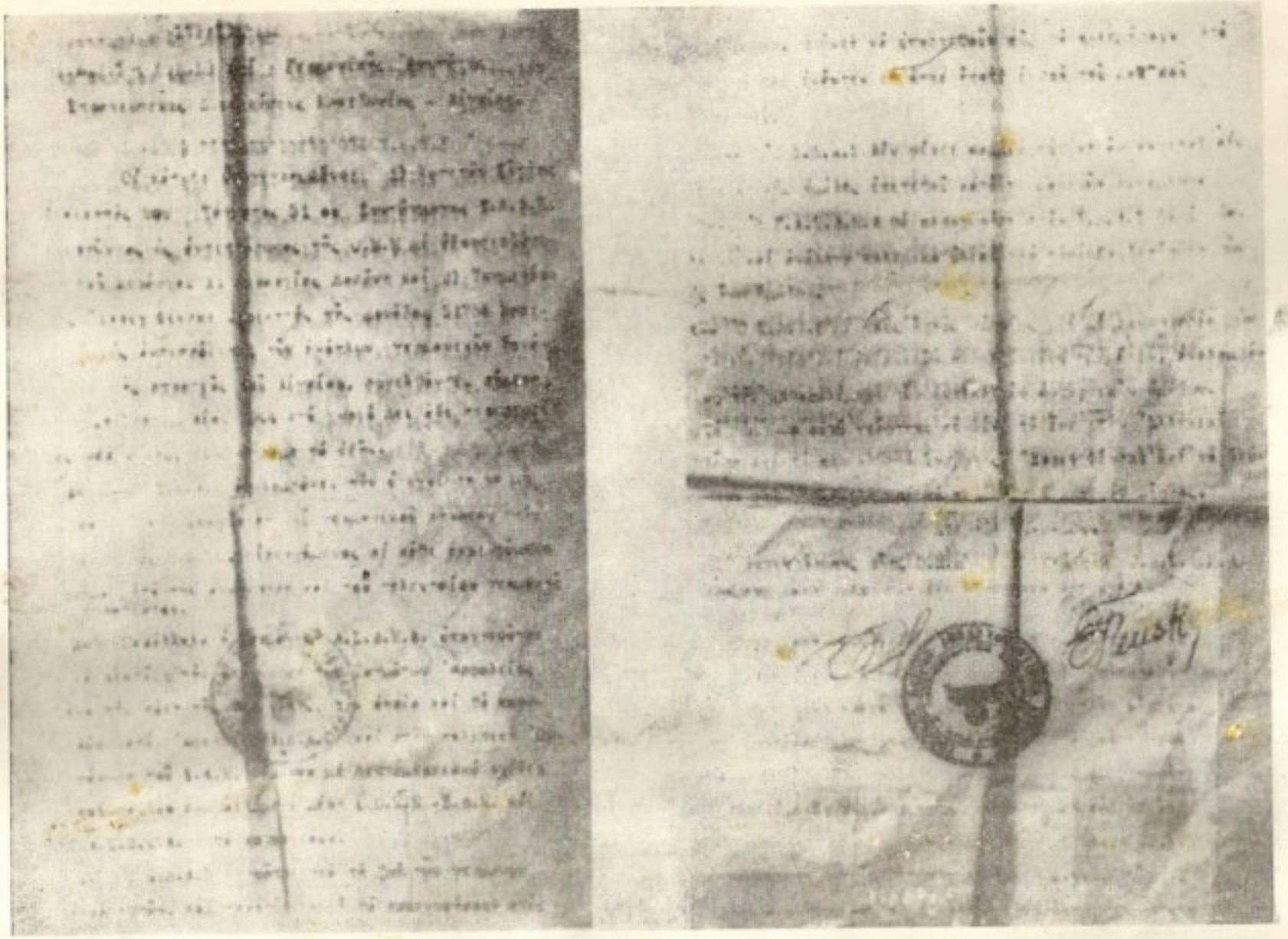

Τὸ πρωτότυπον τοῦ Συμφώνου ΕΛΑΣ—Γερμανῶν, τὸ ὁποῖον ὑπεγράφη τὴν 1ην Σεπτεμβρίου 1944. Τὸ Κ.Κ.Ε. παρεδέχθη ὅτι ὁ καπετάνιος τῆς Ὁμάδος Μεραρχιῶν τοῦ ΕΛΑΣ Μακεδονίας «ἔκαμε διαπραγματεύσεις μὲ τοὺς Γερμανούς, ὅταν φεύγανε, γιὰ παράδοση καὶ δὲν τοὺς χτύπησε» («Νέος Κόσμος», 9ον τεῦχος, Σεπτεμβρίου 1950).

Η ΓΚΕΣΤΑΠΟ ΣΥΝΕΡΓΑΖΕΤΑΙ ΜΕ ΤΟ ΚΚΕ

ΕΛΛΗΝΙΚΟΝ ΚΟΚΚΙΝΟ ΣΤΑΥΡΟΔΙΚΙΟ
ΠΟΛΙΤΙΚΟ ΓΡΑΦΕΙΟ

Γιά

Τό Γραμματεῖο τῆς Ἐπιτροπῆς Πόλης

Ὕστερα ἀπό διαπραγματεύσεις μέ τή Γερμανική Διοίκηση κατα-
λήξαμε μαζί της σέ συμφωνίες κού θά πρέπει στό μέλλον νά τίς
ἐφαρμόσουμε πιστά μιστί ἐπειδή ἀλλοῦν τά κομμουνιστικά μας συμ-
φέροντα. Σύμφωνα μ' αὐτές κάθε "ταμπουρ" ἢ ὁποιαδήποτε
ἄλλη ἐνέργειά μας ἐνάντια ὁπλιτῶν ἢ βαθμοφόρων
τοῦ Ζερβοῦ καταχῆς θά γίνεται ὕστερα ἀπό σχετικώς ἀπόφασή
μας τοῦ ἀρχηγοῦ τῆς Γκεστάπο. Ἄστε ἐπομένως ἀνυπόμονοι
Ἀχαΐδας νά πάρουν στό ἐξῆς οἱ ξενάφραστες ἐνέργειες. Ἀπόλυτος
μας ἐξοπλίστηκε ὁρκετός. Σάν ὑπεύθυνο γιά τή δουλειά αὐτή
Γερμανική Διοίκηση ἔστειλε τόν Ταγματάρχη Ὄττο τοῦ Β' Τμήματος
Ἄκομα ἀνάλαβαν τήν ὑποχρέωση νά μας εἰδοποιοῦν γιά τά μπλόκα
καί τίς συλλήψεις ἄστε κανείς νά μήν ἀπόσχη κίνδυνος γιά τά μπλόκα
τῆς ἀγάνωσης μας. Παράλληλη ὑποχρέωση ἀναλάβαμε καί μεῖς
γιά τήν περίπτωση τῆς ἀγόρασης τους ἀπό τήν Ἑλλάδα. Κανένας
δέν πρέπει νά ἐνοχληθῆ.

Ο ΓΡΑΜΜΑΤΕΑΣ

ΑΘΗΝΑ 12/9/44

Γ.ΣΙΑΝΤΟΣ

Ἀκριβές ἀντίγραφο

Ἡ Ἀθήνα, ἀφοῦ ἔπεσε ἡ Ἀθήνα στά χέρια τῶν Γερμανῶν, ἀπό τά φασιστικά τάγματα ἀσφαλείας κ. κάνουν καί αὐτά τά ἀντίποινα κυνηγώντας τούς κομμουνιστές Ἀνταρτοσυμμορίτες κ. τ. λ. ἐπειδή ἀπόφασης τῶν Γερμανῶν ἀπαγορεύεται ἡ κυκλοφορία τῶν ἀνταρτῶν κ. τ. λ.

Ο Γραμματεύς Ἀθηνῶν

Σιάντος

Ἀθανασιάδης μετά τῶν Γερμανῶν συνῆψε καί αὐτή ἡ ἡγεσία τοῦ Κ.Κ.Ε., εἰς τάς Ἀθήνας. Ὁ Σιάντος καί ἡ Γκεσταπό ἀπεφάσισαν, ὅπως αἱ γερμανικαί ἀρχαί εἰδοποιοῦν τούς κομμουνιστάς διά νά ἀποφεύγουν τά περίφημα «μπλόκα»: «Κανένας Γερμανός, δέν πρέπει νά ἐνοχληθῆ», γράφει ὁ Σιάντος.

ΤΟ Κ.Κ.Ε. ΚΑΙ ΤΟ Κ.Κ. ΒΟΥΛΓΑΡΙΑΣ

Βαλκανικὴ Ἕνωσις Σοβιετικῶν Δημοκρατιῶν.

«ΣΥΜΦΩΝΗΤΙΚΟΝ

Τὸ Κομμουνιστικὸν Κόμμα Ἑλλάδας καὶ τὸ Κομμουνιστικὸν Κόμμα Βουλγαρίας ὕστερα ἀπὸ τὴν διάλυση τῆς Κομ. Διεθν. ἔχοντας ὑπ' ὄψη τὴν ὡς τώρα πολιτικὴν γραμμὴν τῆς Κομ. Διεθν. καὶ τὶς τελευταῖες ὁδηγίες της καὶ μὲ τὴν ἐπιθυμίαν νὰ ἐργασθοῦν ἀπὸ κοινοῦ γιὰ τὴν ταχύτερη καὶ ἀποτελεσματικώτερη δράση της μὲ τελικὸ σκοπὸ τὴν ἐγκαθίδρυση στὴν Βαλκανικήν, Ἕνωσης Σοβιετικῆς Δημοκρατίας καὶ νὰ λύσουν μιὰ γιὰ πάντα τὶς διαφορὲς ἀνάμεσα στοὺς λαοὺς τῆς Βαλκανικῆς, ἀποφασίζουν μὲ τοὺς ἀντιπροσώπους των ποὺ ὑπογράφουν τὸ σύμφωνον αὐτό:

1ον) Τοῦ συντρόφου Γιάννη Ἰωαννίδη ἐκ μέρους τοῦ Κ.Κ.Ε. καὶ

2ον) τοῦ συντρόφου Δουσὰν Δασκάλωφ ἐκ μέρους τοῦ Κ. Κ. Β. τὰ ἑξῆς:

1) Τελικὸς σκοπὸς καὶ τῶν δύο κομμάτων καθορίζεται ἡ ἐγκαθίδρυση στὴ Βαλκανικὴ Ἕνωσης Σοβιετικῶν Δημοκρατιῶν, ποὺ θὰ περιλαμβάνει τὴν Ἑλλάδα, τὴν Μακεδονία καὶ τὴν Σερβία.

2) Τὸ Κ. Κ. Ἑλλάδος καὶ Βουλγαρίας εἶναι ἐλεύθερα νὰ κανονίσουν τὴν τακτικὴ τῆς δράσης τους γιὰ νὰ φθάσουν στὸν τελικὸ σκοπὸ ὅπως αὐτὰ νομίζουν καλλίτερα.

3) Γιὰ τὴν ἀσφάλεια τῶν συνόρων ἀπὸ Β. καὶ τὰ δύο κόμματα θὰ ἐργασθοῦν ὥστε τὰ σύνορα τῆς Βουλγαρίας καὶ τῆς Σερβίας νὰ πιάνουν ἀπὸ τὸ Δούναβη μὲ τέλος Β. τοῦ Φιοῦμε στὴν Ἀδριατική.

4) Στὴ Βουλγαρία θὰ δοθεῖ διέξοδος ἐδαφικὴ στὸ Αἰγαῖο.

5) Ἡ Ἰσταμποὺλ καὶ τὰ στενὰ τῶν Δαρδανελλίων νὰ ἀποτελέσουν ἀνεξάρτητη καὶ αὐτόνομη Δημοκρατία ὑπὸ τὸν ἔλεγχο τῆς Ε. Σ. Σ. Δ. Ρωσσίας.

6) Ἡ Μακεδονία, ἡ Ἑλληνική, Βουλγαρικὴ καὶ Σερβική, δηλαδὴ ἡ χώρα ποὺ συμπεριλαμβάνεται μέσα στὸ ποταμὸ Νέστο καὶ τὸ ὄρος Ροδόπη, τὰ ὄρη Ρῦλα, Ὀσνικὼφ Σάρ (Σκάρδος) ἀπὸ Β. τὶς Ἀλβανικὲς Ἄλπεις καὶ τὴν Πίνδο ἀπὸ Δυσμὰς τὸ ὄρος Ὄλυμπος καὶ τὸ Αἰγαῖο ἀπὸ Νότον μὲ τὴν νῆσον Θάσον θὰ ἀποτελέσουν ἀνεξάρτητη Αὐτόνομη Σοβ. Δημοκρατία μέσα στὴν Ἕνωση Σ. Σ. Δ. τῆς Βαλκανικῆς.

Ἐπίσημη γλῶσσα θὰ εἶναι ἡ ἑλληνικὴ καὶ βουλγαρική.

Τὸ σύμφωνο αὐτὸ διατυπώθηκε ἑλληνικὰ καὶ βουλγαρικά.

Πετρίτσι 12 Ἰούλη 1943

Γιὰ τὸ Κ. Κ. Ε. — (ὑπ.) Γιάννης Ἰωαννίδης

Γιὰ τὸ Κ. Κ. Β. — (ὑπ.) Δουσὰν Δασκάλωφ»

(Ἀκριβὲς ἀντίγραφον ἐκ τοῦ εὑρισκόντος εἰς τὸ χωρίον Μπούλα Κομμουνιστικοῦ Ἀρχείου).

Σύμφωνον Κ.Κ.Ε. καὶ Βουλγαρικοῦ στρατοῦ κατοχῆς

Σύμφωνον τὴν 20ὴν Σεπτεμβρίου τοῦ 1944 ἐν Μεσισσοχωρίῳ Μακεδονίας οἱ ὑπογεγραμμένοι ἐκπρόσωποι τοῦ Κ.Κ.Ε., τοῦ Βουλγαρικοῦ Στρατοῦ, τοῦ Ε.Λ.Α.Σ. καὶ τῆς Π.Ε. συνεφωνήσαμε καὶ ἀποφασίσαμε τὰ κάτωθι, πρὸς ἐνίσχυσιν τοῦ κοινοῦ ἀπελευθερωτικοῦ μας ἀγῶνος καθὼς καὶ διὰ τὴν μελλοντικήν μας συνεργασίαν.

ΑΡΘΡΟΝ 1ον. Ἄμεσος ὑποστήριξις τοῦ Ε.Λ.Α.Σ. μὲ πολεμικὸν ὑλικὸν διὰ τοῦ Βουλγαρικοῦ Στρατοῦ.

ΑΡΘΡΟΝ 2ον. Ὁ Βουλγαρικὸς Στρατὸς δὲν θὰ ἐπιτεθῇ κατὰ τοῦ Ε.Λ.Α.Σ. καὶ θὰ ἀποφεύγῃ τὰς ἐπιχειρήσεις του καὶ ἐναντίον Κυβερνητικῶν Στρατευμάτων καὶ ἐναντίον Γερμανικῶν Σωμάτων.

ΑΡΘΡΟΝ 3ον. Κατὰ τὴν Ἀγγλοαμερικανικὴν ἀπόβασιν ἐν Ἑλλάδι ὁ ΕΛΑΣ ὑποχρεοῦται νὰ συμπεριλάβῃ εἰς τὰς τάξεις του Βουλγαρικὰ Στρατεύματα καὶ νὰ τὰ ὑποστηρίξῃ.

ΑΡΘΡΟΝ 4ον. Κατὰ τὴν ἀπόβασιν θὰ ἑνωθοῦν τὰ Βουλγαρικὰ Στρατεύματα καὶ ὁ Ε.Λ.Α.Σ.

ΑΡΘΡΟΝ 5ον. Ὁ Ε.Λ.Α.Σ. ὑποχρεοῦται ἐν περιπτώσει ὑποχωρήσεως νὰ ὑποστηρίξῃ τὰ Βουλγαρικὰ Στρατεύματα μέχρι τῶν συνόρων.

ΑΡΘΡΟΝ 6ον. Ὅλο τὸ Βουλγαρικὸ πολεμικὸ ὑλικὸ τὸ εὑρισκόμενον εἰς Μακεδονίαν καὶ Θράκην θὰ παραχωρηθῇ εἰς τὸν Ε.Λ.Α.Σ.

ΑΡΘΡΟΝ 7ον. Ὁ Ε.Λ.Α.Σ. ἀναλαμβάνει τὸν ἐφωδιασμὸν τοῦ Βουλγαρικοῦ Στρατοῦ.

ΑΡΘΡΟΝ 8ον. Ὁ Ε.Λ.Α.Σ. ἀναλαμβάνει τὴν προστασίαν τῆς Βουλγαρικῆς μειοψηφίας καὶ τῆς περιουσίας αὐτῆς καὶ θὰ διευκολύνῃ ἐφ' ὅσον αὕτη θὰ ζητήσῃ τὴν ἀναχώρησίν της εἰς τὴν Βουλγαρίαν, συναποκομίζουσα καὶ τὴν περιουσίαν της.

ΑΡΘΡΟΝ 9ον. Ἀπὸ κοινοῦ ἀγὼν ἐναντίον ἐκείνων ποὺ ἐναντιοῦνται εἰς τὸν Ε.Λ.Α.Σ. καὶ τὸ Κ.Κ.Ε.

ΑΡΘΡΟΝ 10ον. Τὸ Ε.Α.Μ. τὸ Κ.Κ.Ε. καὶ ὁ Ε.Λ.Α.Σ. ἀναλαμβάνουν νὰ σχηματίσουν μίαν Δημοκρατίαν Μακεδονίαν μετὰ τὸ τέλος τοῦ πολέμου.

ΑΡΘΡΟΝ 11ον. Κατάργησις συνόρων μεταξὺ Βουλγαρίας—Ἑλλάδος καὶ Σερβίας.

ΑΡΘΡΟΝ 12ον. Οὐδεὶς Βούλγαρος θὰ συλληφθῇ ἐν Μακεδονίᾳ καὶ Θράκῃ ἀπὸ τὸν Ε.Λ.Α.Σ.

Ἐν Μελισσοχωρίῳ τὴν 20η-9-1944

Διὰ τὸ Κ.Κ. Βουλγαρίας : Φιλίπποβιτς, Γραμματεὺς Βουλγαρικῆς Λέσχης

Διὰ τὸν Βουλγαρικὸν Στρατόν : Γιούνωφ, Ὑπολοχαγός

Διὰ τὸν Ε.Λ.Α.Σ. : Αὐγερινός

Διὰ τὴν Π.Ε.Ε.Α. : Στασινόπουλος »

ΤΟ Κ.Κ.Ε. ΚΑΙ ΟΙ ΒΟΥΛΓΑΡΟΙ ΑΠΕΙΛΟΥΝ ΤΟΥΣ ΕΛΛΗΝΑΣ

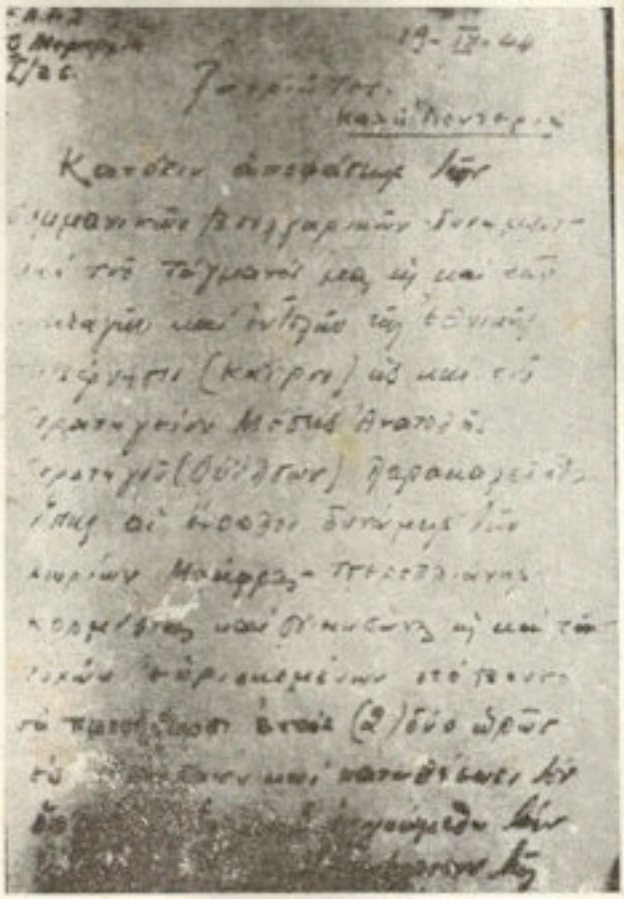

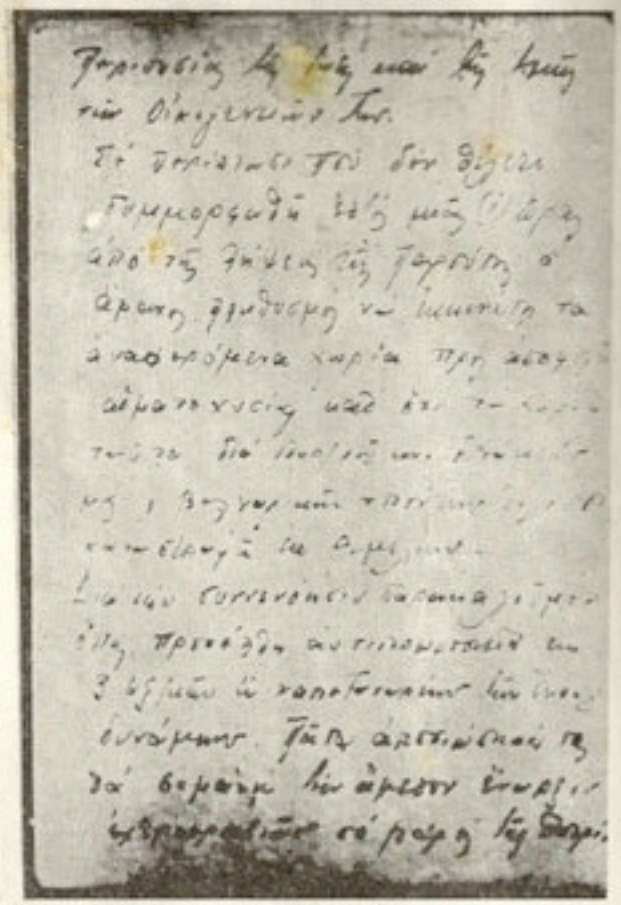

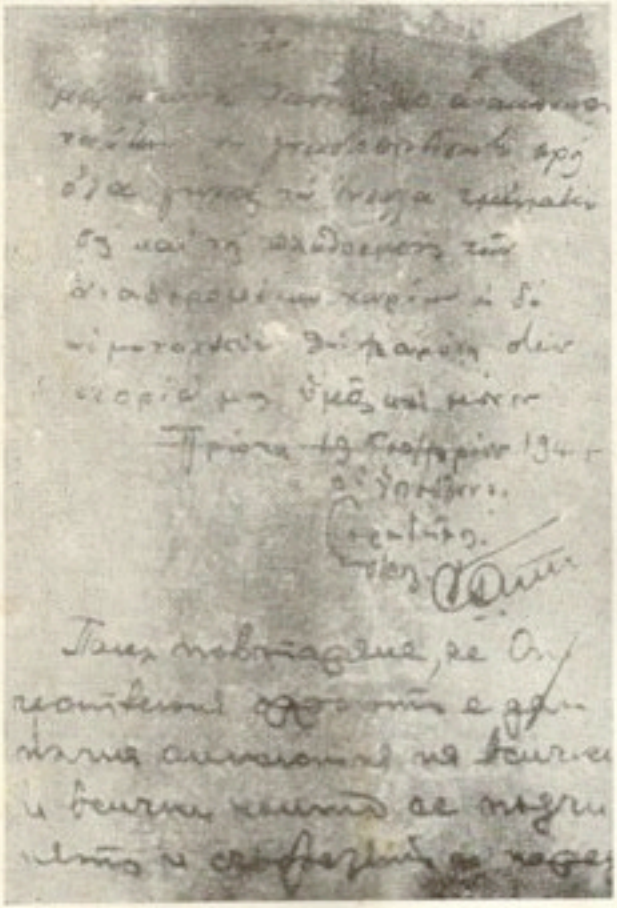

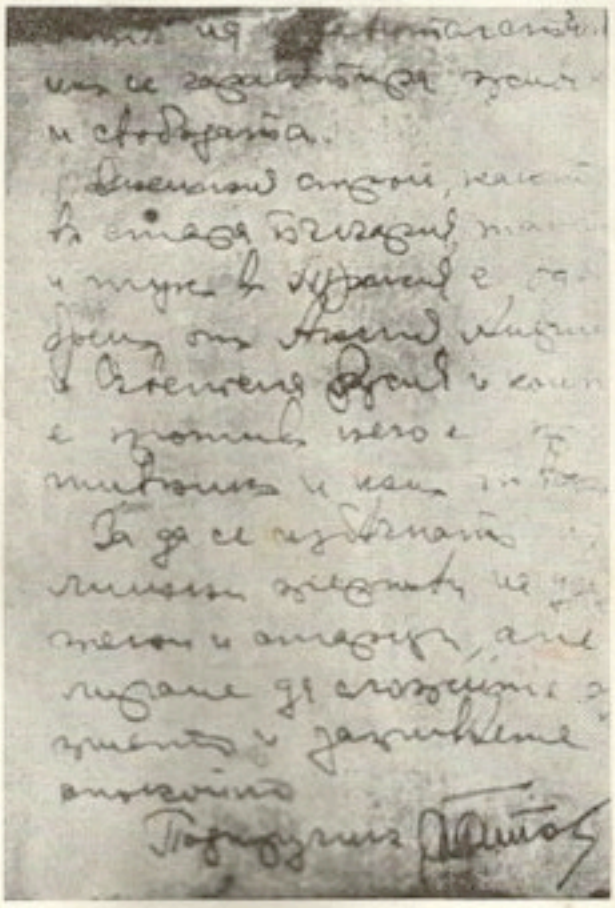

ΕΛΑΣ

ΔΙΟΙΚΗΣΙΣ ΑΡΧΙΑ

19)IX)44

Π α τ ρ ι ῶ τ ε ς

Καλὴ Λευτεριὰ

Κατόπιν ἀποφάσεως τῶν συμμαχικῶν Βουλγαρικῶν δυνάμεων καὶ τοῦ Τάγματός μας ὡς καὶ τῶν διαταγῶν καὶ ἐντολῶν τῆς ἐθνικῆς Κυβερνήσεως (ΚΑ·Ι·ΡΟΝ) ὡς καὶ τοῦ Στρατηγείου Μέσης Ἀνατολῆς Στρατηγοῦ (Ὀλίσων) παρακαλεῖσθαι ὅπως αἱ ἔνοπλοι δυνάμεις τῶν χωρίων Μπάσρας —Ἀστερεπλιάνης—Κορμίτσας καὶ Νικησάνης ὡς καὶ τῶν τυχὸν εὑρισκομένων ἐπὶ βουνὸ νὰ προσέλθωσι ἐντὸς (2) δύο ὡρῶν εἰς Μπάσραν καὶ καταθέσωσι τὸν ὁπλισμόν των καὶ ἐγγυώμεθα τὴν ζωὴν καὶ τὴν ἀσφάλειαν τῆς περιουσίας τῆς ζωῆς καὶ τῆς τιμῆς τῶν οἰκογενειῶν των.

Σε περίπτωσι ποὺ δὲν θέλετε συμμορφωθῆ ἐντὸς μιᾶς (1) ὥρας ἀπὸ τῆς λήψεως τῆς παρούσης ὁ ἄμαχος πληθυσμὸς νὰ ἐκκενώση τὰ ἀναφερόμενα χωρία πρὸς ἀποφυγὴν αἱματοχυσίας καθ' ὅτι τὰ χωρία ταῦτα διὰ Πυρ)κοῦ καὶ δυνάμεών μας καὶ Βουλγαρικῶν τοιούτων θέλουσι καταστραφῆ ἐκ θεμελίων.

Διὰ τὴν συνεννόησιν παρακαλοῦμεν ὅπως προσέλθη ἀντιπροσωπεία ἐκ 3 ἀξ)κῶν ἢ καπεταναρέων τῶν ἐνόπλων δυνάμεων. Πᾶσα ἀποσιώπησίς σας θὰ σημάνη τὴν ἄμεσον ἔναρξιν ἐχθροπραξιῶν σὲ βάρος τῆς πατρίδος μας καὶ τοῦ λαοῦ.

Τὴν ἀνακοίνωσιν ταύτην νὰ γνωστοποιήσητε πρὸς ὅλα γενικῶς τὰ ἔνοπλα τμήματά σας καὶ τοὺς πληθυσμοὺς τῶν ἀναφερομένων χωρίων, ἡ δὲ αἱματοχυσία θὰ βαρύνη στὴν Ἱστορία μας ὑμᾶς καὶ μόνον.

Πρώτη 19 Σ)βρίου 1944

Ὁ Ὑπεύθυνος

Γεροδήμος

Ταγμ)χης

Η ΔΥΤΙΚΗ ΜΑΚΕΔΟΝΙΑ ΕΚΧΩΡΕΙΤΑΙ ΕΙΣ ΤΗΝ ΣΝΟΦ

Τὸν Ἰανουάριον τοῦ 1944 ὑπεγράφη εἰς Καρυδιὲς Ἐδέσσης τὸ κάτωθι σύμφωνον μεταξὺ τοῦ Βουλγάρου λοχαγοῦ καὶ ἐγκληματίου πολέμου Κάλτσεφ καὶ τοῦ Ἀνδρέα Τζίμα, ἐκ τῶν ἡγετῶν τοῦ Κ.Κ.Ε. καὶ τοῦ Ε.Α.Μ. (Ὁ Τζίμας ἀπηλευθερώθη ἀπὸ τὰς φυλακὰς Ἀκροναυπλίας τὸν Ἰούνιον τοῦ 1941 ἀπὸ τὴν Γκὲ-Εφ-Πὲ καὶ τὸν ἐκπρόσωπον τῆς ἐν Ἀθήναις Πρεσβείας τῆς Βουλγαρίας).

«1) Αἱ ἐπαρχίαι Κιλκίς, Παιωνίας, Ἀλμωπίας, Γιαννιτσῶν, Ἐδέσσης, Ἀρδαίας, Φλωρίνης καὶ Καστορᾶς ἐκχωροῦνται ἀπὸ τὸ ΕΑΜ—ΕΛΑΣ ὡς ζώνη δράσεως τοῦ ΣΝΟΦ.

2) Τὸ ΣΝΟΦ ἔχει τὸ δικαίωμα νὰ ἐπεκτείνει τὴ ζώνη τῆς δράσης του καὶ σὲ ἄλλες νοτιώτερες ἐπαρχίες ὕστερα ἀπὸ τὴν ἐξασφάλιση πλήρους κυριαρχίας στὶς παραπάνω ἐπαρχίες.

3) Ὁ Βουλγαρικὸς Στρατὸς κατοχῆς τῆς Μακεδονίας παίρνει τὴν ὑποχρέωση νὰ καταλάβει τὰ ἀστικὰ κέντρα τῆς Μακεδονίας ὕστερα ἀπὸ τὴν ἀποχώρηση τῶν Γερμανῶν καὶ τὴν παράδοση τούτων εἰς τὰς ἀρχὰς τοῦ ΕΑΜ.

4) Ἀποφασίζουν ἀπὸ κοινοῦ ΕΑΜ καὶ ΣΝΟΦ τὴν δημιουργία αὐτονόμου Μακεδονικοῦ Κράτους Σοβιετικῆς Ὀργάνωσης τὸ ὁποῖον θὰ ζητήσει νὰ μπεῖ κάτω ἀπὸ τὴν προστασία τῆς Ρωσίας.

5) Γιὰ τὴν ἐνίσχυση ΕΑΜ—ΣΝΟΦ ἀναλαμβάνεται ἡ ὑποχρέωση τῆς πλαισίωσης τῆς Διεθνοῦς Μεραρχίας ποὺ θὰ ἱδρυθεῖ στὸ Καϊμακτσαλὰν ἀπὸ Βουλγάρους ἀξιωματικοὺς καὶ ὁ ἐφοδιασμός της μὲ πυρομαχικά.

6) Νὰ φροντίσουν οἱ Βούλγαροι γιὰ τὴν κατασυκοφάντηση κάθε δυναμικοῦ ἐθνικιστικοῦ στοιχείου στὶς ἀρχὲς κατοχῆς, ὥστε νὰ μὴ ἀναπτυχθεῖ ἐθνικιστικὴ κίνηση. Καθιερώθη τέλος ὡς σημαία τῆς Σοβ. Δημ. Μακεδονίας ἡ βουλγαρικὴ τοιαύτη, μὲ ἀντίθετον φορὰν τῶν χρωμάτων καὶ μὲ ἀστέρια εἰς τὸ κέντρον».

ΚΑΛΤΣΕΦ

ΤΖΙΜΑΣ

Κοινὰ συνθήματα τοῦ Κ.Κ.Ε. καὶ τῶν Βουλγάρων, εἰς ἑλληνικὴν καὶ βουλγαρικὴν γλῶσσαν, εἰς χωρίον τῆς Μακεδονίας.

Ο ΔΙΟΙΚΗΤΗΣ ΤΗΣ VI ΜΕΡΑΡΧΙΑΣ ΤΟΥ ΕΛΑΣ ΔΟΣΙΛΟΓΟΣ

Ἀριθ.1119 Ξάνθη τῇ 26 Ἰουλίου 1948

Ὁ
Ταγ/χης Ἀστυνομίας Ξάνθης.

Π ρ ὸ ς

Τὴν Ἐπιστ.Δ/σιν Ἀλεξανδρουπόλεως (πρὸς 135 Τάγματος)
Εἰς Ἀλεξανδρούπολιν

"Περὶ τοῦ Κωνσταντάρα κρατουμένου ἐν Ἀθήναις εἰς φυλακὰς Λαρίσσης."

Λαμβάνω τὴν τιμὴν ν' ἀναφέρω ὑμῖν, ὅτι χθὲς ἐνέγνωκα εἰς τὴν ἐφημερίδα "Νίκη" Λαρίσσης ὅτι κρατεῖται εἰς τὰς φυλακὰς Λαρίσσης ὁ Δοσίλογος ὁ Λοχαγὸς Κωνσταντάρας καὶ ὁ ὁποῖος κατὰ τὴν γνώμην τῆς ἐφημερίδος τυγχάνει πρὸς ἐκδικήσεις κατὰ τοῦ κατακτητοῦ εἰς τὴν ἀστυνομίαν τῆς Ξάνθης.-

Ὁ ἀνωτέρω Λοχαγὸς ὡς εἶμαι εἰς θέσιν νὰ γνωρίζω ὄχι μόνον δὲν ἐγκωμίασε ὑπὲρ τῆς Πατρίδος του, ἀλλὰ καὶ καταδρόμους ταύτην συνεπεῖς μὲ τοὺς Βουλγάρους διὰ τὴν ἐξόντωσιν τῶν Ἑλληνικῶν ὁπλῶν Ἀλλήνων ἀντάρτων Ἀν.Μακεδονίας καὶ Θράκης ὡς καὶ πάντα ἰδιαίτην ἔχοντα Ἑλληνικὴν συνείδησιν, ἀλλὰ ἐγκωμίασε ὑπὲρ τῶν Ἑλλήνων ἰδιωτῶν καὶ διεφθείροντα ὑπὸ Ἀξ/κοῦ ἔθνους μεγάλης μὲν ἀμφιβόλου ἀγάπης, ἐλάμβανον δὲ διατάγας ἐπ' ἐσόδεια ἐκ τοῦ Ἀντιστάτου Μέσης Ἀνατολῆς καὶ τῆς ἐν Λείρῃ Ἑλληνικῆς Κυβερνήσεως.-

Ὁ Λοχαγὸς Κωνσταντάρας ἐτάλαβε καὶ ἔδωμε τὸ ἀνάστημά του κρὸ τοῦ Λειμνήστου Συν/χου Ἀβελλᾶ Βασιλείου, τὸν ὁποῖον ἐν τέλει διὰ ὅλου συνέλαβε παρέδοσε εἰς χεῖρας τῶν Δημίων τοῦ ΕΛΑΣ, οἵτινες ἐντὸς ἀπὸ ἡμερῶν δι' οἴκτρῶν βασανιστηρίων ξυλοφαρμαῆ ἐ.λ.π. ἐξετέλεσαν τοῦτον.-

Τὰ περὶ τῶν βασανιστηρίων μου ἀφήγησε τοῦτο τὸν ὑπηρετοῦντα ἐν τοῖς κρατητηρίοις Δράμας διὰ τὸν λόγον ὅτι συνεργάζετο μετὰ τῶν Συνικιστῶν ἐπιστῆς τῆς ἀ μας πληροφορήθη καὶ ἀνέφερε καὶ ὁ Κεφετζὴ Δυρίβος (Ἀφρῆ Δυρίβος) ὁ ὁποῖος συνελήφθη ἐπὶ τῶν βουλγάρων ἐν τῷ χωρίῳ Μιναρέ Τσιφλίκ καὶ βασανισθεὶς εἰς τοὺς βασανιστήρια ἐπὶ ἡμέρας, πρῶτον δὲ ἀποκαυθῆ, κατεδικάσθη εἰς θάνατον πλὴν ὅμως διέφυγε τοῦτο ἐκ τοῦ πεδίου ἐκτελέσεως μὲ μίαν καὶ μόνην μαχαιριὰν ἐνώπιον τοῦ ἀριστερροῦ μαθοῦ.-

Διὰ τὴν συνεργασίαν τοῦ ἀνωτέρω Λοχαγοῦ συγκεκριμένας καὶ ἀκριβῆ στοιχεῖα ὡς καὶ ἐπιστολὰς αὐτοῦ, κατέχουσιν οἱ κ.κ. συνάδελφοι Ταγ/χης Παπαδοπουλος Ἰ. Ταγ/χης Παπαγεωργίου Ἰ. Ταγ/χης Ρούσσος Δ., Δρακόπουλος Γ. οἵτινες καὶ ἐπανέλαβον ἡμῶν εἰς προσωπικὴν ἐκφραν μετ' αὐτοῦ καὶ συνέστησαν [illegible] εἰς τοῦτον νὰ ἐγκαταλείψῃ τὸ ἐγκληματικόν του ἔργον, ὁ ὁποῖος συνέλαβον τοῦτον αἰχμάλωτον κολλέμου πλὴν ὅμως ἀφῆκαν τοῦτον ἐλεύθερον μετὰ τῶν ἀνωφῶν του, μὲ τὴν ὑπόσχεσιν καὶ ἔγγραφον δήλωσιν του ὅτι θὰ κατέβαλε προσπαθείας νὰ πάσῃ ἡ ἀπολυμπτονία, πλὴν ὅμως ἐκεῖνος ὡς ἐπανῆλθε εἰς τὰ τμήματά του, ἐκπνεύλαβαν ἐπὶ ζημιότερον τὴν ἀρᾶσιν του χρησιμοποιῶν τὴν Πυροβόλα καὶ πολυβόλα τοῦ Βουλγαρικοῦ Στρατοῦ.

Ἐπίσης εἰς τὸν ἀνωτέρω Λοχαγὸν Κωνσταντάρα (Μέρος XI Μεραρχίας ΕΛΑΣ) ἀφείλεται κατὰ τὴν γνώμην μου καὶ ἡ ἐξόντωσις τῶν 360 (ὁπλῶν Γαλλικῶν) Συνικιστῶν κομιτάτων, οἱ ὁποῖοι ἐπιχείρησαν τὴν 21 Σ/βρίου 1944 νὰ μεταβοῦν καὶ νὰ ἐγκαταστῶσιν εἰς τὰ Συνικιστικὰ τμήματα κεντρικῆς Δράμας καὶ οἱ ὁποῖοι συλληφθέντες ὑπὸ τῶν βουλγάρων λόγῳ τὸ χωρίο Ἰσκενελτζί περιφερείας Ζίχνης παρεδόθησαν εἰς τοὺς Ἑλασίτες καὶ ἐξετελέσθησαν ἅπαντες εἰς τὰς φυλακὰς Σερρῶν, τὰ δὲ πτώματα τοῦ ἐρρίφθησαν εἰς τὰς ἀκρὰ τὴν Δημοσίαν ὁδὸν Σερρῶν Δροντοῦς κειμένης μεταξὺ Ἐ γλ. Ἰ/γλ. Ἐ3γλ.) ἔνθα καὶ εὑρίσκονται μέχρι σήμερον. Εἰς τοὺς ἀνωτέρω συμπεριλαμβανόντες καὶ οἱ Ταγ/χης Μακεδόνος, Ταγ/χης Θεοφανάκης Χ., Ταγ/χης Μεταξᾶς Ν., Ἀνθ/χης Παπαγεωργίου Δ., Ἀνθ/χης Πέκκος Ἀ., ἐνόσῳ εἶναι καὶ τὸν ὁποῖον ὁ υἱός μου ἀπῆρεν μαρτυρικὸς, ἐβασανίσθησαν κατ' ἀρχὴν μέχρι ἀναισθησίας καὶ εἶτα ἐκρέμασθησαν διὰ σύρματος, εἰς χεῖρας καὶ πόδας ριφέντων δὲ τῶν πτωμάτων των κατὰ γῆς τὴ βαρυσίᾳ γρανιμόνων ἐ ἔχρεσον ἐπὶ ὥρας ἑξ. τῶν πτωμάτων των Ἑλασίται καὶ Βούλγαροι Μαρτυρίζοντοι ὅπου, ἵνα ἀπρτελειωθῶσι αὐτούς.-

Αὐτὸς εἶναι ὁ ἥρως τῆς ἐφημερίδος "Νίκης" Λαρίσσης.-

Ἀκριβὲς ἀντίγραφον
Δ/εις Πληροφοριῶν

Εἰκονίζονται: 1) Κ. Κωνσταντάρας, Διοικητὴς τῆς VI Μεραρχίας τοῦ ΕΛΑΣ καὶ νῦν βουλευτὴς τῆς ΕΔΑ, 2) ὁ Βούλγαρος ἀντισυνταγματάρχης Ἰβὰν Ράντεφ καὶ 3) Βούλγαρος δημοσιογράφος.

Ὁ Κωνσταντάρας παρεδέχθη ἐνώπιον τοῦ δικαστηρίου Καβάλας, κατὰ τὴν δίκην τῆς ἐφημερίδος «Ταχυδρόμος» (ἡ ὁποία ἠθωώθη, ἂν καὶ ἐμηνύθη διότι ἀπεκάλεσε τὸν Κωνσταντάραν συνεργάτην τῶν Βουλγάρων), ὅτι πράγματι ἐφωτογραφήθη μετὰ τοῦ Ράντεφ. Κατὰ τὴν ἰδίαν δίκην ἀπεδείχθη, ὅτι ὁ ΕΛΑΣ καὶ ὁ Βουλγαρικὸς στρατὸς ἐπετέθησαν τὴν 21ην Σεπτεμβρίου 1944 ἐναντίον τῶν ἐθνικῶν ἀνταρτικῶν ὁμάδων τοῦ Ἰωσὴφ Ἀντών εἰς Κρηνίδας. Ὁ Κωνσταντάρας, αἰχμάλωτος, κατόπιν ἐπιθέσεώς του, τοῦ Ἰωσὴφ Ἀντών, προσεποιήθη ὅτι ἀγανακτεῖ διὰ τὴν συνεργασίαν ΕΛΑΣ—Βουλγάρων καὶ, τῇ αἰτήσει του, ἀφέθη ἐλεύθερος διὰ νὰ «χωρίση» τὸν ΕΛΑΣ ἀπὸ τοὺς Βουλγάρους. Ἀλλὰ ὁ Κωνσταντάρας, παρὰ τὸν λόγον τῆς στρατιωτικῆς του τιμῆς, συνεπαιγμένος μὲ τοὺς Βουλγάρους καὶ ἔλαβε μέρος εἰς τὰς ἐν συνεχείᾳ ἐπιθέσεις των κατὰ τοῦ Ἰωσὴφ Ἀντών (τὸν ὁποῖον ὁ ἴδιος ὁ Κωνσταντάρας ἐχαρακτήρισε πατριώτην).

Ἀριθ. Ἐμπιστ. πρωτοκόλλου 813/25-11-44

Ὁμάδα Μεραρχιῶν Μακεδονίας

Τηλεγραφήσατε Α΄ Σῶμα ὀνόματα παρουσιασθέντων 27 Βουλγάρων. Ἐνταχθοῦν ἐνεργὸν ΕΛΑΣ. Φροντίζομεν ἀποστείλωμεν ζητηθέντα αὐτοκίνητα.

ΣΑΡΑΦΗΣ

Ὑποστράτηγος

Βλέπονται: Εἰς τὸ μέσον, στεφανωμένος, Βούλγαρος ἀξιωματικός (3), ὁ Δημ. [illegible] (1) ἀρχηγός τοῦ ΕΛΑΣ, Βούλγαρος σύνδεσμος Κ.Κ.Β. καὶ Κ.Κ.Ε. (4), ὁ [illegible] νομοῦ Ἀν. Μακεδονίας τοῦ ΚΚΕ-ΕΑΜ Μαυρίδης (5) καὶ μέλος τῆς Ε.Ε. τοῦ Κ.Κ.Β. Καβάλας (6).

Ὁ Βούλγαρος ὑπουργὸς Τερπέτσεφ καὶ ὁ Βούλγαρος ἀντισυνταγματάρχης Ράντεφ ἐμιλοῦν εἰς συγκέντρωσιν τοῦ Κ.Κ.Ε. Καβάλας.

Ὁ Βούλγαρος ὑπουργὸς Τερπέτσεφ ὁμιλεῖ πρὸς τὰ μέλη τοῦ Κ.Κ.Ε. Καβάλας.

Μέλη τοῦ Κ.Κ.Ε. καὶ Βούλγαροι στρατιῶτες, ἀδελφωμένοι, ζητωκραυγάζουν τὸν Τερπέτσεφ.

[illegible] μέλη τῆς ΕΠΟΝ (ὀργανώσεως νέων τοῦ Κ.Κ.Ε.) ζητωκραυγάζουν τὸν Βούλ- [illegible] στρατάρχην Ράντεφ. Ὄπισθεν των διακρίνονται αἱ ἐπιβληθεῖσαι βουλγαρικαὶ ἐπιγραφαὶ τῶν ἑλληνικῶν καταστημάτων Καβάλας.

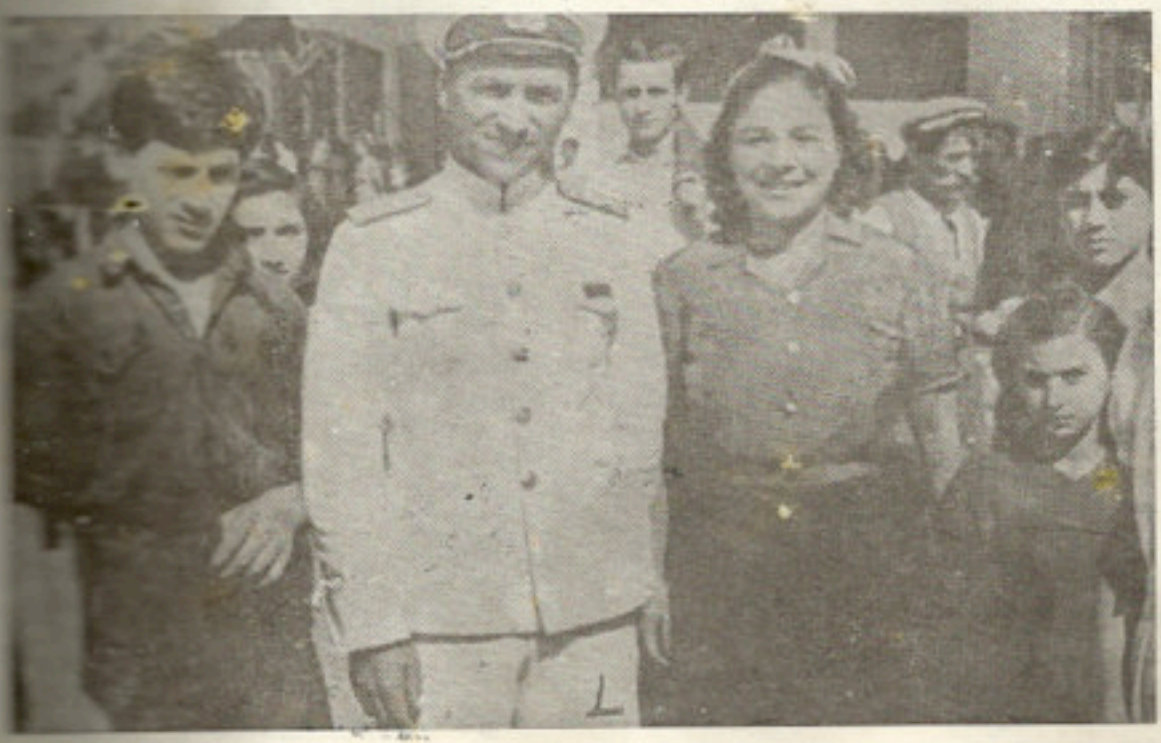

[illegible] ἀξιωματικὸς τοῦ Ναυτικοῦ συντροφεύεται ἀπὸ ἕνα νέον καὶ μίαν νέαν τῆς ΕΠΟΝ.

Βούλγαροι ἀξιωματικοὶ καὶ [illegible]λέχη τοῦ Κ.Κ.Ε. εἰς τὴν Δράμαν. Ὁ καπετὰν Λάμπρος (1), ὁ διοικητὴς τῆς ΥΙ Μεραρχίας τοῦ ΕΛΑΣ Κωνσταντάρας (2), ὁ Βούλγαρος στρατιωτικὸς διοικητὴς Κομοτινῆς (3) καὶ ἄλλοι ἀξιωματικοὶ τοῦ ΕΛΑΣ καὶ τοῦ Βουλγαρικοῦ στρατοῦ.

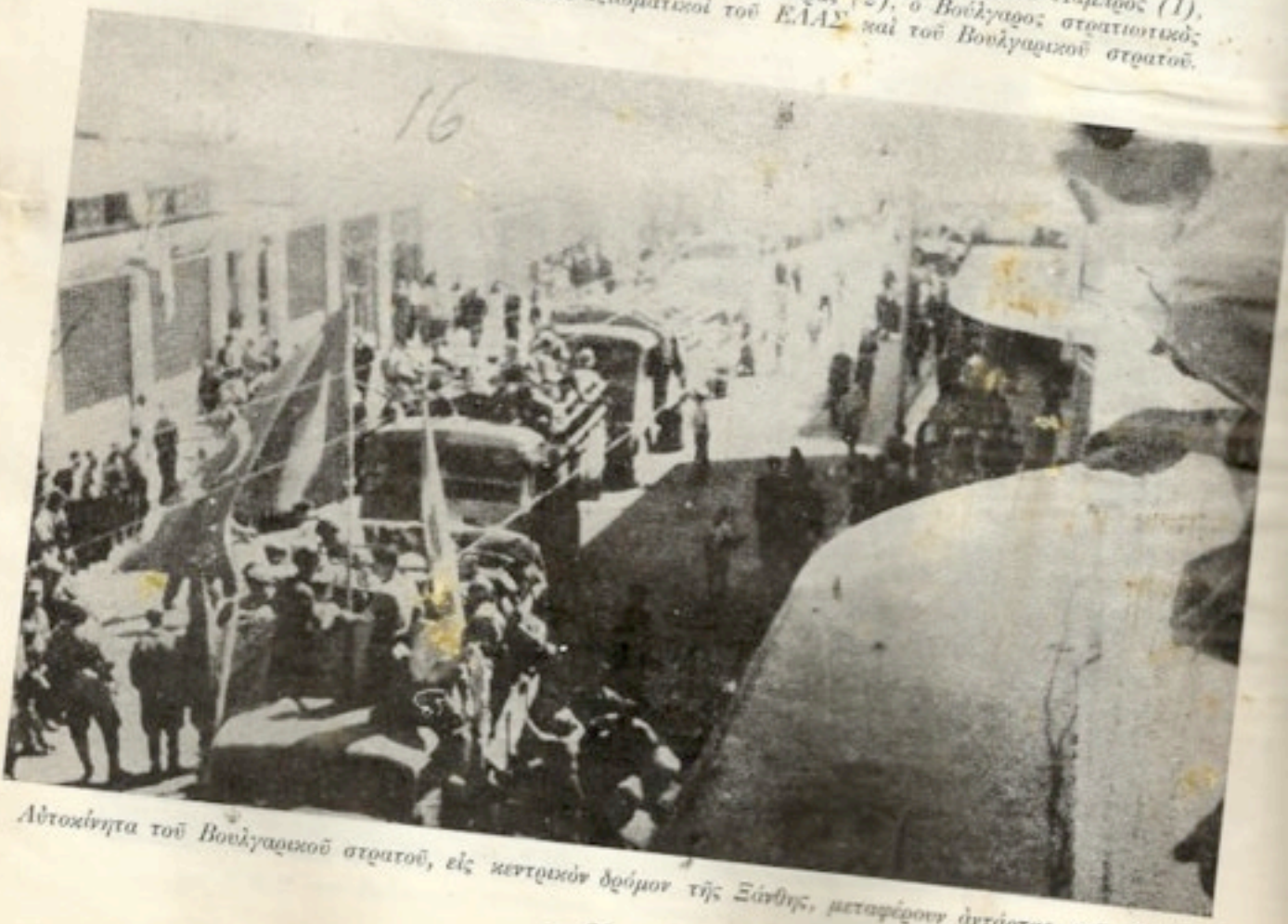

Αὐτοκίνητα τοῦ Βουλγαρικοῦ στρατοῦ, εἰς κεντρικὸν δρόμον τῆς Ξάνθης, μεταφέροντα ἀντάρτας τοῦ ΕΛΑΣ.

Η ΕΛΛΗΝΙΚΗ ΜΑΚΕΔΟΝΙΑ ΚΑΙ ΘΡΑΚΗ ΒΟΥΛΓΑΡΙΚΗ ΕΠΑΡΧΙΑ

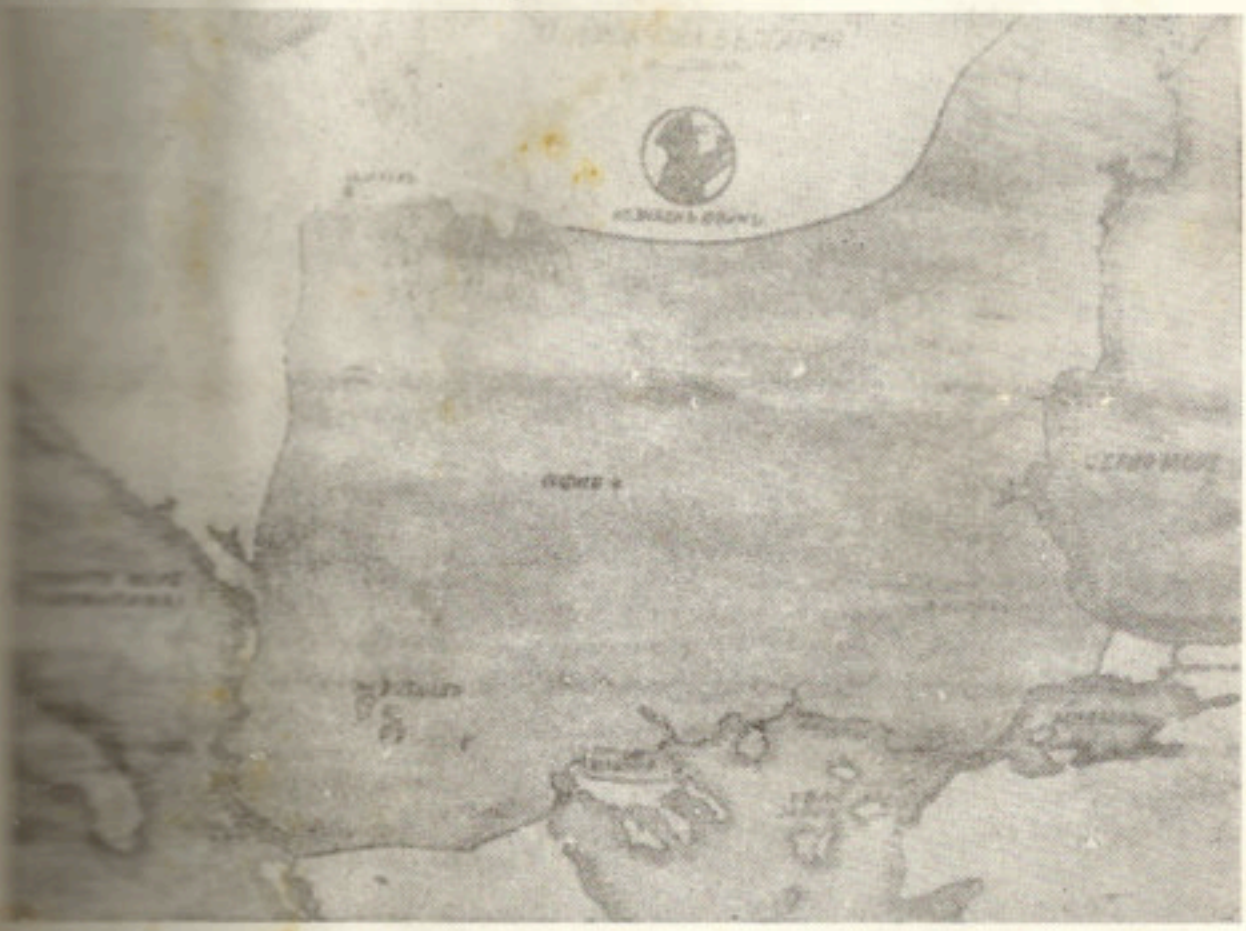

[illegible] γεωγραφικὸς χάρτης, μὲ τὰ σύνορα τῆς Βουλγαρίας εἰς τὸ Αἰγαῖον! Εἰς τὰ [illegible] τῶν Βουλγάρων ἀξιωματικῶν, προστατῶν τοῦ ΕΛΑΣ, εὑρίσκοντο ἀντίτυπα τοῦ χάρτου τῆς πάντοτε σωβινιστικῆς Βουλγαρίας.

Οἱ Βούλγαροι, πρὸ τῆς ἀποχωρήσεώς των ἀπὸ τὴν Βόρειον Ἑλλάδα, στήνουν τὰς τελευταίας ἀγχόνας των διὰ τοὺς Ἕλληνας πατριώτας...

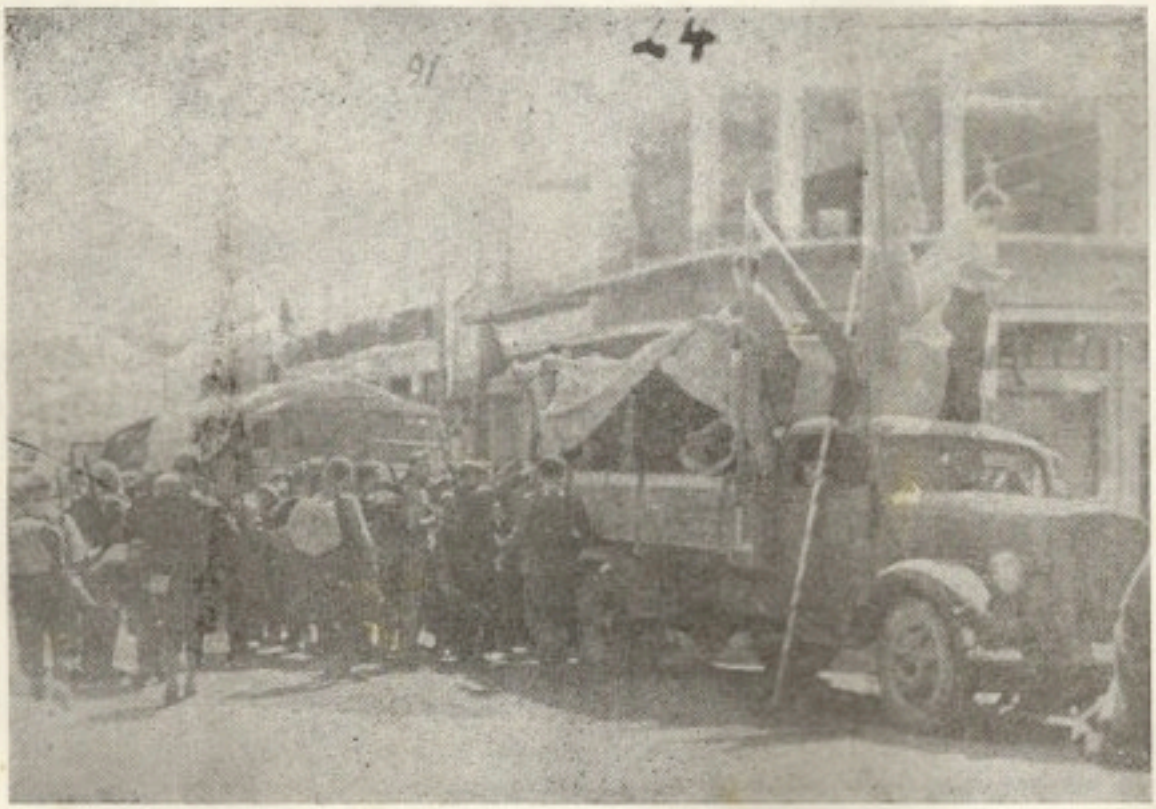

...καὶ μεταφέρουν ἀπὸ τὴν Ξάνθην τμήματα τοῦ ΕΛΑΣ, μὲ τὰ αὐτοκίνητά των, διὰ νὰ κτυπήσουν τὰς ἐθνικὰς ἀνταρτικὰς ὁμάδας τοῦ Τσαοὺς Ἀντών, ὥστε ἡ ἀποχώρησίς των νὰ εἶναι ἀσφαλής.

Ἑλλ[illegible]ίτης (9) καὶ Βούλγαρος στρατιώτης (10) εἰς μίαν στιγμὴν συναδελφώσεως. Τοὺς παραστέκουν οἱ Βούλγαροι ὑπουργοὶ Τερπέτσιεφ (3) καὶ Νεϊκώφ (6), μὲ τὸν Μέραρχον τοῦ ΕΛΑΣ Κωνσταντάραν (4).

ΟΙ ΒΟΥΛΓΑΡΟΙ ΚΟΜΜΟΥΝΙΣΤΑΙ
ΕΖΗΤΗΣΑΝ ΑΠΟ ΤΗΝ ΕΛΛΑΔΑ
70.000.000 ΔΟΛΛΑΡΙΑ
ΔΙΑ ΤΑ ΕΚΤΕΛΕΣΘΕΝΤΑ "ΕΡΓΑ,,
ΥΠΟ ΤΟΥ ΣΤΡΑΤΟΥ ΤΟΥ ΒΟΡΙΔΟΣ
ΕΙΣ ΤΗΝ ΜΑΚΕΔΟΝΙΑΝ ΚΑΙ ΘΡΑΚΗΝ

.... Καὶ τὸ Κ.Κ.Ε. συνεφώνησεν, ὅπως αἱ «δαπάναι» τοῦ βουλγαρικοῦ στρατοῦ κατοχῆς (εὐθυνομένου δι' ἐγκλήματα γενοκτονίας, λεηλασίας κ.ἄ.) συμψηφισθοῦν μὲ τὰς ὀφειλομένας εἰς τὴν Ἑλλάδα βουλγαρικὰς πολεμικὰς ἐπανορθώσεις! Οὐδέποτε, ἐπίσης, διεμαρτυρήθη τὸ Κ.Κ.Ε. διὰ τὴν ὑπὸ τῆς Βουλγαρίας παραβίασιν τῶν Συμφωνιῶν Εἰρήνης τῶν Παρισίων, αἱ ὁποῖαι ὁρίζουν τὴν ὑποχρέωσιν τῆς Βουλγαρίας νὰ διατηρῇ μειωμένας ἐνόπλους δυνάμεις καὶ νὰ ἀποστρατιωτικοποιήσῃ τὰ πρὸς τὴν Ἑλλάδα σύνορά της.

Στὴ μελέτη του: «Ἡ πολιτικὴ τῶν στελεχῶν στὸ ΚΚΕ τὰ τελευταῖα δέκα χρόνια», ὁ Β. Μπαρτζώτας — Φάνης, γραμματεὺς τῆς «Κομμουνιστικῆς Ὀργανώσεως Ἀθῆνας», ἀποκαλύπτει τὰ ἑξῆς:

«Τὸ Α. Σῶμα Στρατοῦ τοῦ ΕΛΑΣ, εἶχε ἐπεξεργασθῆ τὸ φθινόπωρο τοῦ 1943 καὶ τὴν ἄνοιξη τοῦ 1944, τὸ σχέδιο γιὰ τὴν κατάληψη τῆς ἐξουσίας... Στὴν Κομματικὴ Ὀργάνωση τῆς Ἀθήνας, μπῆκε ἀπὸ τὶς ἀρχὲς τοῦ Αὐγούστου 1944 πρακτικὰ τὸ ζήτημα τῆς ἐξουσίας καὶ δώσαμε ὅλα τὰ στελέχη τοῦ Κόμματος στὸν ΕΛΑΣ. Ἡ Ἐπιτροπὴ Πόλης τῆς Κ.Ο.Α. ἀποφάσισε, στὶς ἀρχὲς τοῦ Σεπτέμβρη 1944, τὴν ἔνοπλη ἐξέγερση».

ΤΟ ΔΕΚΕΜΒΡΙΑΝΟΝ ΚΙΝΗΜΑ....

.... ΚΑΙ ΑΙ ΟΜΟΛΟΓΙΑΙ ΤΟΥ Κ.Κ.Ε.

15.685

ἄνδρες, γυναῖκες καὶ παιδιὰ ἐδολοφονήθησαν ἀπὸ τὸ ΚΚΕ κατὰ τὸ δεκεμβριανὸ κίνημα.

«Ἀγριότητες ἔγιναν καὶ τέτοιες ἔκαναν καὶ μέλη τοῦ Κόμματος. Τέτοια μέλη ποὺ εἴτε προβοκάτορες ἦσαν, εἴτε δὲν ἦσαν ἄξια νἆναι μέλη τοῦ Κόμματος. Φυσικὰ οἱ πράξεις ποὺ ἔκαναν τὰ μέλη τοῦ Κόμματος, δημιουργοῦν εὐθῦνες γιὰ τὸ ἴδιο... Περιπτώσεις ὅπως τοῦ Κορώνη, εἴτε τῆς ἠθοποιοῦ Παπαδάκη, δὲν μποροῦν νὰ βροῦν δικαίωση καὶ πρέπει νὰ καταδικασθοῦν ἀνοιχτά».

Ν. ΖΑΧΑΡΙΑΔΗΣ, Εἰσήγησις εἰς τὴν 12ην Ὁλομέλειαν τῆς Κ.Ε. τοῦ ΚΚΕ (Ἰούνιος 1945)

246

συνδικαλιστικὰ στελέχη ἐτυφεφεκίσθησαν ἀπὸ τὸ ΚΚΕ τὸν Δεκέμβριον τοῦ 1944.

«Ὅπως ὁλόκληρος ὁ ἐθνικοαπελευθερωτικὸς ἀγῶνας, ἔτσι καὶ ἡ ἐξέγερση τοῦ Δεκέμβρη, εἶναι πιστὴ συνέχιση καὶ ἀνάπτυξη τῶν ἐθνικοαπελευθερωτικῶν παραδόσεων τοῦ 1821. Ὁ Δεκέμβρης, σὰ συνέχεια καὶ ἀναπόσπαστο κομμάτι τοῦ ἐθνικοαπελευθερωτικοῦ ἀγώνα, γίνεται ταυτόχρονα ἱστορικὸ ἐργαστήριο τῆς νέας Ἑλλάδας».

"ΚΟΜΜΟΥΝΙΣΤΙΚΗ ΕΠΙΘΕΩΡΗΣΗ,, Τεῦχος 44, Δεκέμβριος 1945.

Δίδεται ἡ ἐντολή διά τό κίνημα

Εἰς τήν φωτογραφίαν, παραμονήν τοῦ δεκεμβριανοῦ κινήματος, εἰκονίζονται: Ὁ Ρῶσσος συνταγματάρχης Ποποφ, ὁ καπετάνιος τοῦ Α· Σώματος τοῦ ΕΛΑΣ Νέστορας, ὁ ὑπασπιστής του Ἀθηνέλλης καὶ ὁ Ἐπιτελάρχης τοῦ «Σώματος» Πυριόχος.

Η ΕΛΕΝΗ ΠΑΠΑΔΑΚΗ ΕΙΣ ΤΗΝ ΤΕΛΕΥΤΑΙΑΝ ΤΡΑΓΩΔΙΑΝ ΤΗΣ

Τὸ Κ.Κ.Ε. ἔπληξε, ἐκ τῶν πρώτων, τὸ ἑλληνικὸν πνεῦμα. Ἡ Παπαδάκη νεκρὴ εἰς τὰ Διϋλιστήρια τῆς Οὔλεν. Ὁ Δημ. Γληνὸς ἐθαύμαζε τὴν μεγάλην ἠθοποιόν. Καὶ οἱ ὀπαδοί του τὴν ἐξετέλεσαν.

[illegible] κατὰ τὴν κατοχήν, διὰ νὰ κατακρεουργηθῇ ἀπὸ τὸν *ΕΛΑΣ* καὶ τὸ *Κ.Κ.Ε.*

Ὁμαδικαὶ ἐκτελέσεις καὶ βασανιστήρια εἰς τὴν Ὀδλεν.

Ο ΔΗΜΙΟΣ: ΑΞΙΟΝ ΣΤΕΛΕΧΟΣ ΤΟΥ Κ.Κ.Ε.

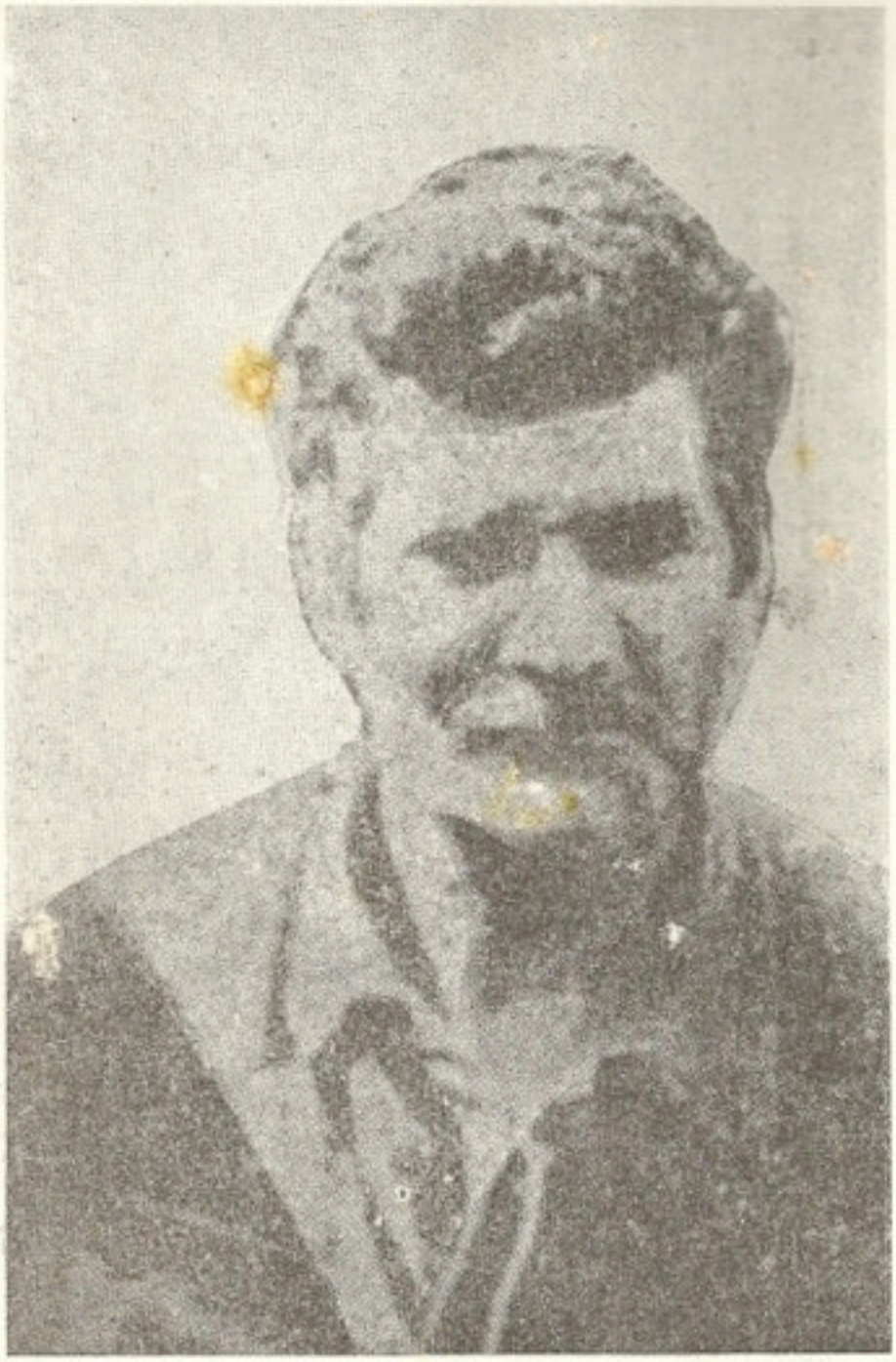

«Τοὺς διέταξα πρῶτα νὰ γδυθοῦν. Καὶ ὕστερα τοὺς ἔβαζα νὰ γονατίσουν στὸ χῶμα καὶ νὰ σκύψουν τὸ κεφάλι ἐπάνω στὶς μεγάλες πέτρες, ποὺ εἶχα ἀραδιάσει ἔξω ἀπὸ τὰ Διϋλιστήρια. Τότε ἔπαιρνα τὸ τσεκούρι καὶ τοὺς ἔδινα μιὰ τσεκουριὰ πίσω στὸ κεφάλι, κι' ἂν δὲν τοὺς ἀποτελείωνα μὲ τὴν πρώτη, τοὺς ἔδινα καὶ δεύτερη καὶ τρίτη, ὥσπου νὰ τὰ «βροντήξουν». Ἄλλα παλληκάρια, ὅπως ὁ Τσογανᾶκος ἢ ὁ Μακαρώνας, τοὺς ἔδιναν κάμποσες μαχαιριὲς στὴν καρδιὰ καὶ κατόπιν ἐρχόταν ἀλλουνοῦ ἡ σειρά. Οὔτε θυμᾶμαι πόσους σκότωσα μόνος μου. Ἑξῆντα, ὀγδόντα, ἑκατό...».

ΣΤΕΦΑΝΟΣ ΛΙΟΛΙΟΣ, *Ἀπόσπασμα ἀπὸ τὴν κατάθεσίν του.*

ΑΙ ΕΚΤΕΛΕΣΕΙΣ ΕΙΣ ΤΟ ΠΕΡΙΣΤΕΡΙ

Ὁ ἐκπρόσωπος τῶν ἀγγλικῶν συνδικάτων Οὐλ. Σιτρὶν ἐπεσκέφθη τὸ κομμουνιστικὸν σφαγεῖον τοῦ Περιστερίου καὶ κατελήφθη ὑπὸ φρίκης. Καὶ ἀπεδοκίμασε τὸ Κ.Κ.Ε. ἐκ μέρους τοῦ διεθνοῦς ἐργατικοῦ καὶ σοσιαλιστικοῦ κινήματος.

← *Ὁ ἰδιαίτερος τοῦ Ἐλευθερίου Βενιζέλου, Ἠλιάδης, τραγικὸν θῦμα τοῦ Κ.Κ.Ε. Τὸ Κ.Κ.Ε. ἐδολοφόνησε καὶ τὸν Κορώνην, τὸν κυριώτερον συνεργάτην τοῦ Βενιζέλου εἰς τὸν τομέα τῆς φιλεργατικῆς νομοθεσίας τοῦ κράτους.*

Χῆραι συνδικαλιστικῶν στελεχῶν, ἐκτελεσθέντων ἀπὸ τὸ Κ.Κ.Ε. Εἰς τὸ μέσον ὁ Σ. Χατζηδημητρίου, πρόεδρος σήμερον τῆς κομουνιστικῆς «ἐπιτροπῆς διὰ τὰς συνδικαλισμικὰς ἐλευθερίας». Ὁ Χατζηδημητρίου κατέχει ὅλα τὰ στοιχεῖα διὰ τὴν ἐκτέλεσιν τῶν 246 συνδικαλιστικῶν στελεχῶν.

«Λαϊκή Δημοκρατία διά 33 ἡμέρας»

Τὸ «δεκεμβριανὸν» κίνημα διήρκεσεν 33 ἡμέρας. Κατ' αὐτὰς ἡ περιοχὴ τῆς πρωτευούσης ἔζησε τὴν δραματικωτέραν περίοδον τῆς ἱστορίας της. Τὸ Κ.Κ.Ε. περιεφρόνησε καὶ τὸν πλέον στοιχειώδη ἀνθρωπισμὸν καὶ ἐπεδόθη, μὲ ἀνατριχιαστικὴν τελειότητα, εἰς δολοφονίας, ὁμαδικὰς ἐκτελέσεις, τρομοκρατικὰς ἐν γένει ἐνεργείας, λεηλασίας, βεβηλώσεις ναῶν καὶ ἀνατινάξεις οἰκοδομῶν (ἀκόμη καὶ ἡ κατοικία τοῦ μεγάλου λογοτέχνου Γρηγορίου Ξενοπούλου ἀνετινάχθη, ἀναιτίως, μὲ ἀποτέλεσμα νὰ καταστραφῇ καὶ τὸ ἀρχεῖον του—ἕνας πνευματικὸς θησαυρὸς τοῦ ἔθνους). Καὶ δὲν ἠρκέσθη εἰς αὐτὰ τὸ Κ.Κ.Ε. Διέταξε καὶ ὠργάνωσε τὴν «Ὁμηρίαν», ποὺ ἀποτελεῖ μίαν ἐφιαλτικὴν σελίδα εἰς τὸ μαρτυρολόγιον τοῦ ἑλληνικοῦ λαοῦ. Παρ' ὅλα αὐτά, ἡ ἀπόφασις τῆς 11ης Ὁλομελείας τῆς Κ.Ε. τοῦ Κ.Κ.Ε., δημοσιευθεῖσα εἰς τὸν «Ριζοσπάστη» τῆς 24ης Ἀπριλίου 1945, ἀναφέρει :

«Ο ΑΓΩΝΑΣ ΤΟΥ ΔΕΚΕΜΒΡΗ ΕΝΑΙ ΤΟ ΔΙΑΜΑΝΤΙ ΤΟΥ ΑΓΩΝΑ ΤΟΥ ΕΘΝΟΥΣ ΜΑΣ ΓΙΑ ΤΗ ΔΗΜΟΚΡΑΤΙΚΗ ΑΝΑΔΗΜΙΟΥΡΓΙΑ ΚΑΙ ΤΗΝ ΑΝΕΞΑΡΤΗΣΙΑ ΤΗΣ ΕΛΛΑΔΑΣ».

Ἡ διακήρυξις αὐτὴ τοῦ Κ.Κ.Ε., εἶναι χειροτέρα ἀκόμη καὶ ἀπὸ τὰ διαπραχθέντα ἐγκλήματα ὑπὸ τῶν κομμουνιστῶν. Φρίκην ὅμως δὲν προκαλεῖ μόνον ἡ εἰς βάρος 65.000 Ἑλλήνων ἐγκληματικὴ δρᾶσις τῶν κομμουνιστῶν, εἰς ὁλόκληρον τὴν χώραν, ἀλλὰ καὶ ἡ διαδικασία τῆς διαπράξεώς της, ποὺ ἐνθυμίζει τὰς «λαϊκὰς δημοκρατίας». Εἰς τὰς ἀκολούθους σελίδας παρέχονται αἱ πλέον αὐθεντικαὶ ἀποδείξεις, διὰ τὰς μεθόδους τῆς «Ἐθνικῆς Πολιτοφυλακῆς» καὶ τῆς ΟΠΛΑ, τῶν δύο αὐτῶν ὀργάνων τοῦ Κ.Κ.Ε. διὰ τὴν ἐξόντωσιν τῶν ἀφοσιωμένων εἰς τὸ ἔθνος καὶ τὴν δημοκρατίαν. Καὶ καταδεικνύεται ἡ πλήρης καὶ κυνικὴ περιφρόνησις τῶν κομμουνιστῶν πρὸς τὸν ἄνθρωπον.

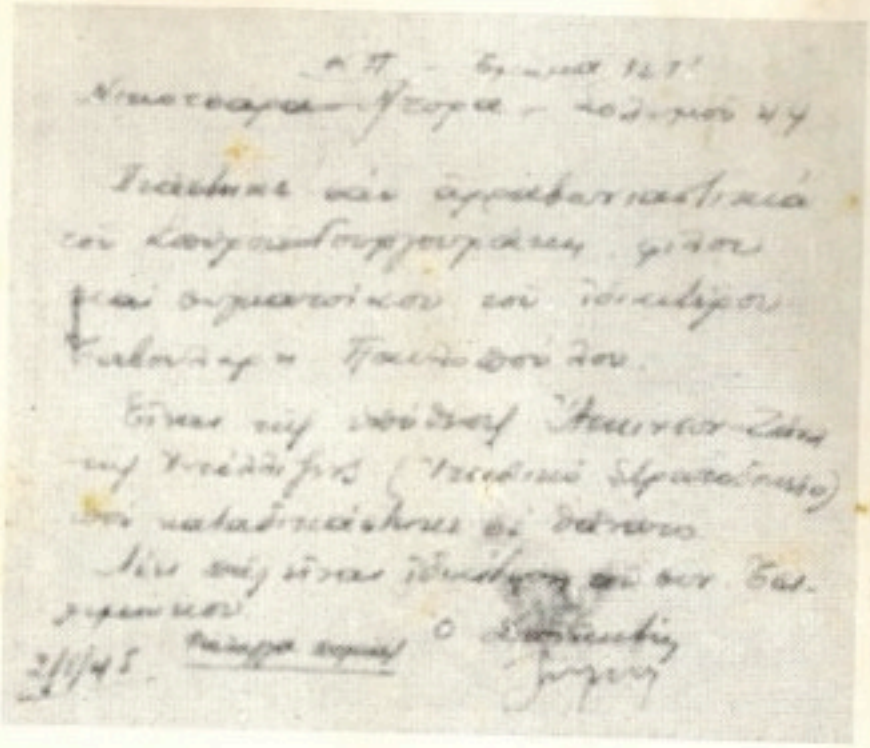

Εἰς τὴν Ὀμηρίαν: Ἡ Ντόρα Νικοτσάρα Σολωμοῦ 44, συνελήφθη ἀπὸ τὸ ΙΣΤ' Τμῆμα τῆς «Πολιτοφυλακῆς» καὶ κατεδικάσθη, παρὰ τὴν δήλωσίν της, ὅτι εἶναι «εἰδιαίτερη τοῦ συν. Τσιριμώκου» (Γραμματέως Δικαιοσύνης τῆς ΠΕΕΑ—«Κυβερνήσεως» τοῦ ΕΑΜ—καὶ ἐκ τῶν Ἱδρυτῶν τοῦ ΕΑΜ-ΕΛΑΣ).

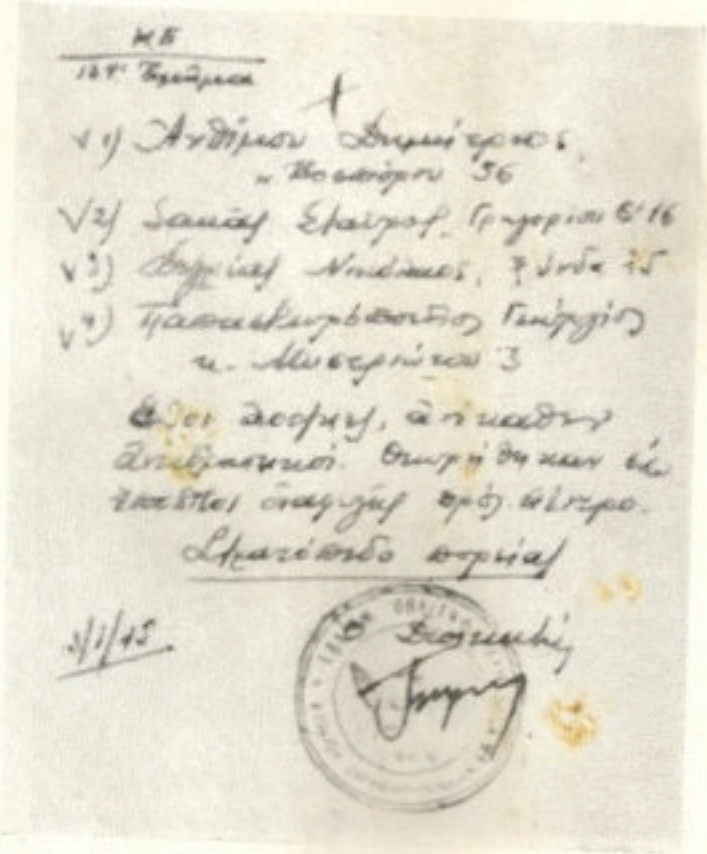

Ὑποπτοι διαφυγῆς: 4 ἀστυφύλακες, «ἀνέκαθεν ἀντιδραστικοί», ἀποστέλλονται εἰς τὸ «στρατόπεδο πορείας».

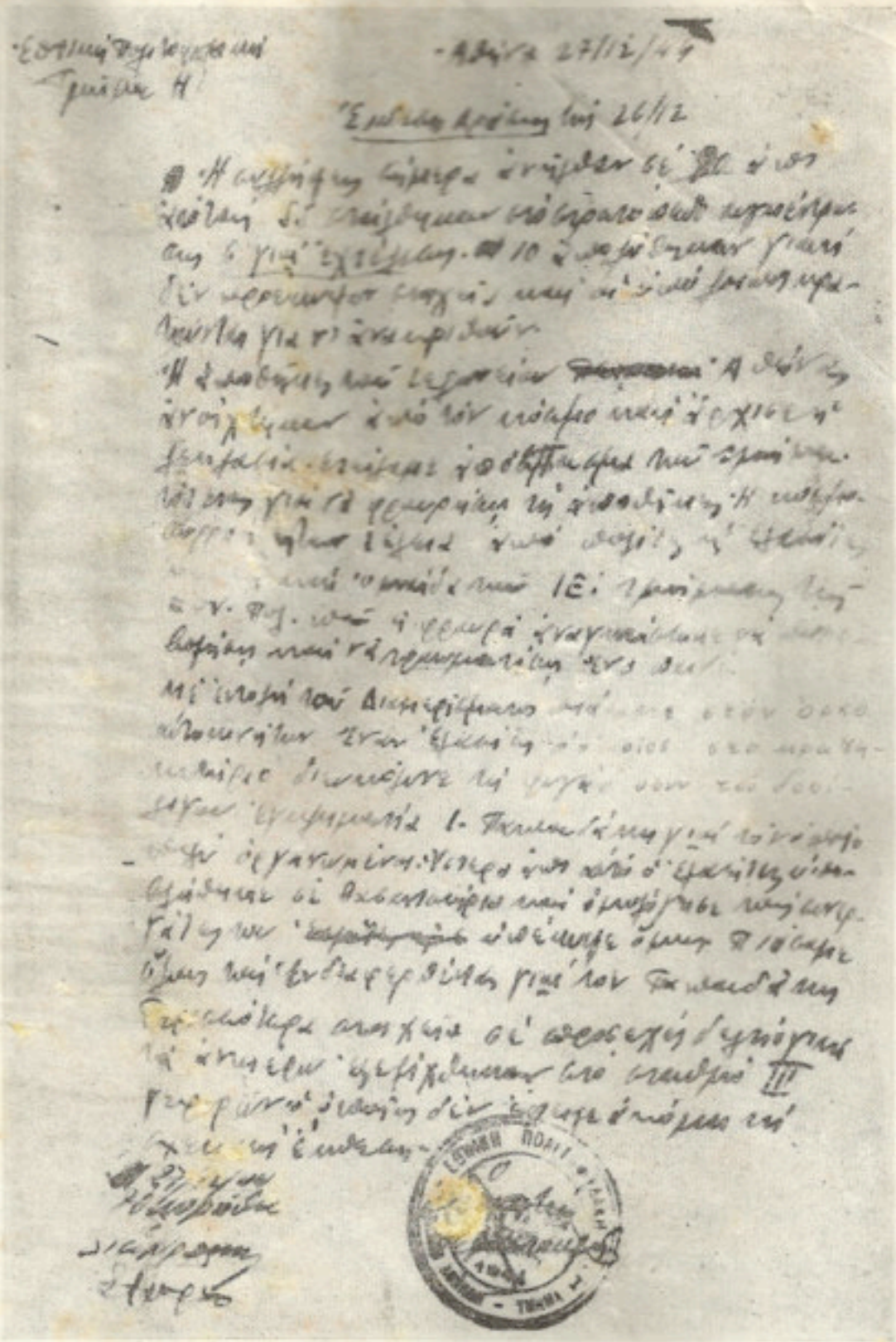

Ἔκθεσις δράσεως τῆς 26ης Δεκεμβρίου 1944, τοῦ Η' Τμήματος τῆς «Πολιτοφυλακῆς». «Οἱ συλλήψεις σήμερα ἀνῆλθαν σὲ 90, ἀπ' αὐτοὺς 55 στάλθηκαν στὸ στρατόπεδο συγκέντρωσης, 6 γιὰ ἐκτέλεση, 10 ἀπολύθηκαν γιατὶ δὲν προέκυψαν στοιχεῖα καὶ οἱ ὑπόλοιποι κρατοῦνται γιὰ ν' ἀνακριθοῦν. Οἱ ἀποθῆκες τοῦ Τελωνείου ἀνοίχτηκαν ἀπὸ τὸν κόσμο καὶ ἄρχισε ἡ λεηλασία... Ὕστερα ἀπὸ αὐτὸ ὁ Ἐλασίτης ὑποβλήθηκε σὲ βασανιστήρια καὶ ὁμολόγησε τοὺς συνεργάτες του, ὑπέκυψε ὅμως».

«Ἡ πολυκατοικία Ἴωνος-Βερανζέρου ἀνετινάχθη...»

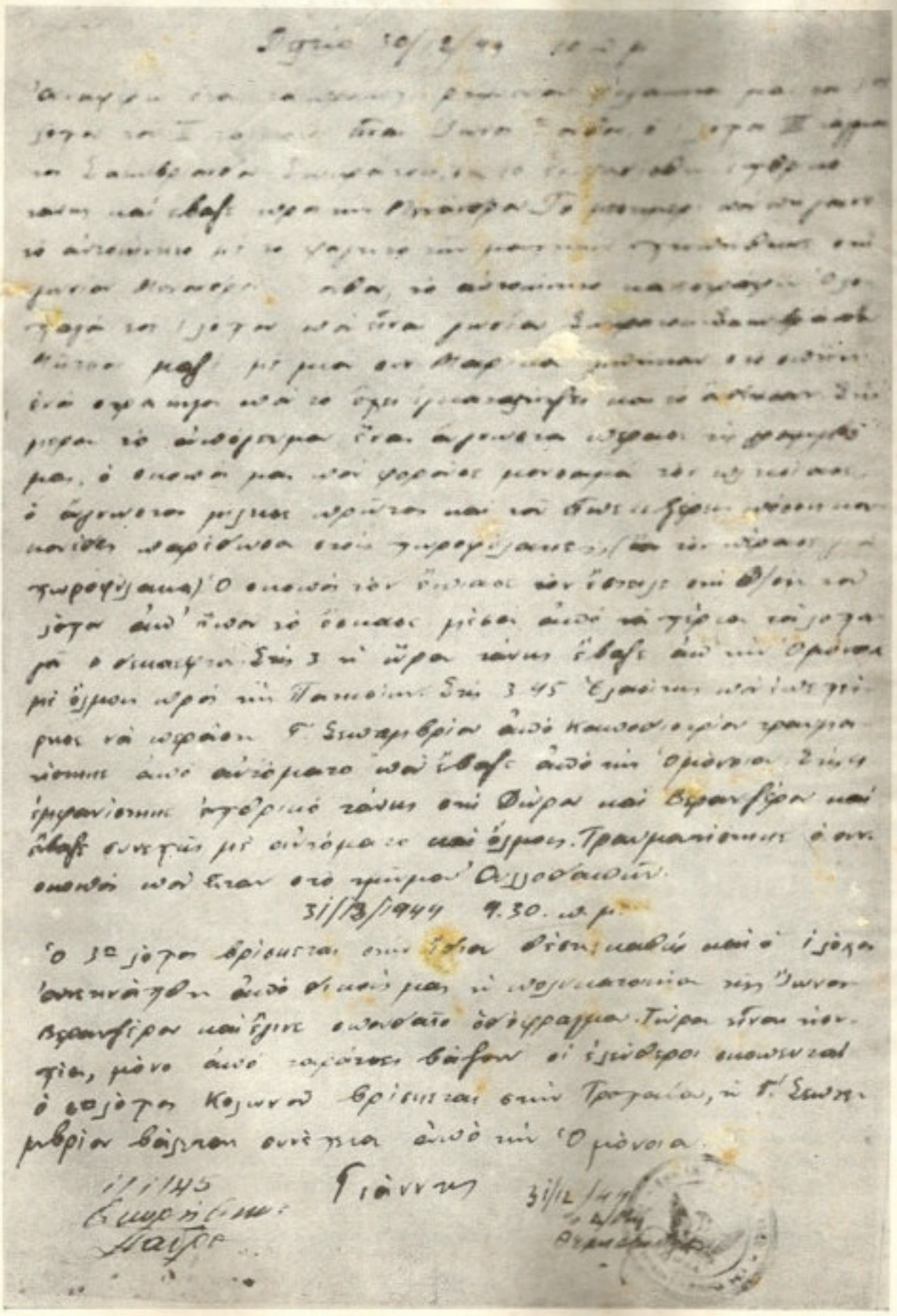

Ρέθυμνο 30/12/44 10 μ.μ.

[illegible] ἀπόψε ὁ ἰσόγειος Ἴωνος [illegible] ἀπὸ τὴν Ὀρφάνια [illegible] ἀπὸ τὴν Ὀρφάνια. Τὸ [illegible] ἀπὸ τὴν Ὀρφάνια [illegible] ἀπὸ τὴν Ὀρφάνια [illegible] ἀπὸ τὴν Ὀρφάνια

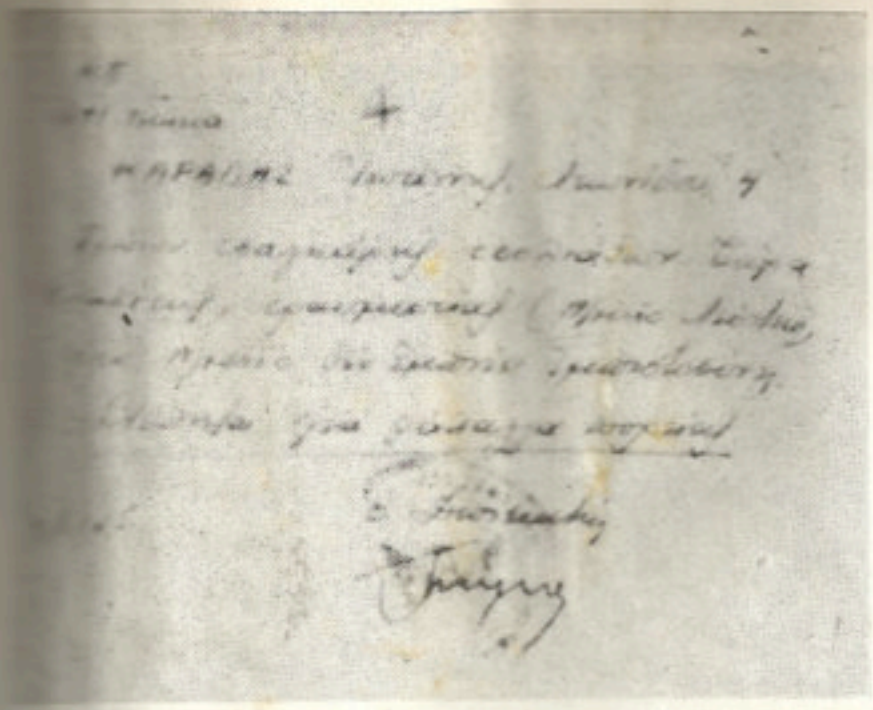

Ὁ Ἰωάννης ΚΑΡΑΛΗΣ, τραυματίας Ἐλασίτης, «δὲν ἐμπνέει ἐμπιστοσύνη». Καὶ «στέλνεται στὴ φάλαγγα πορείας».

Προηγήθη εἰς τὴν ὁμηρίαν ὁ υἱός. Τώρα ὁ πατὴρ Δημ. ΡΑΖΕΝΟΣ «στάλθηκε στὸ στρατ. πορείας». Κατηγορία: «Ἐδεσίτης, ἀπεδραστικός»...

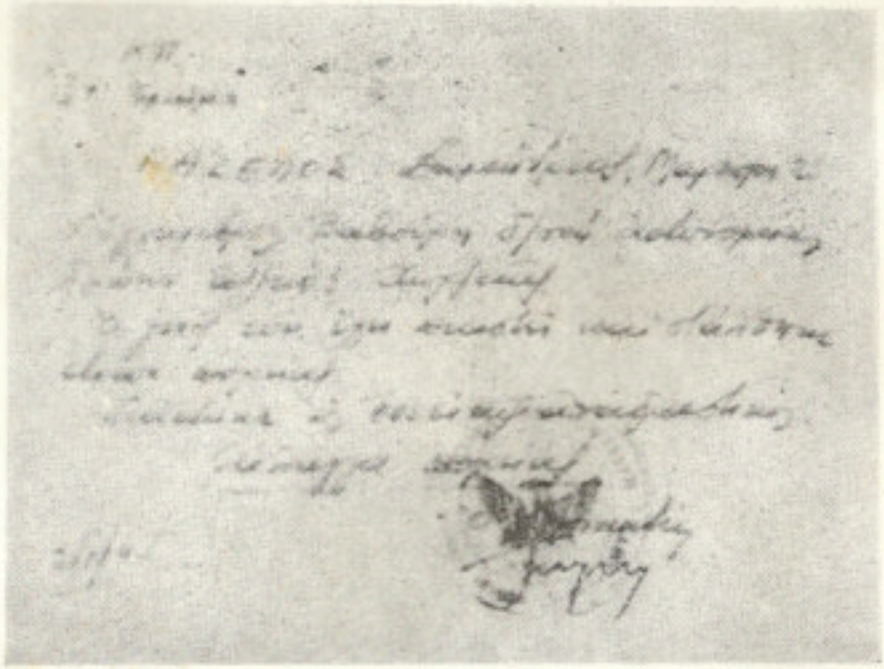

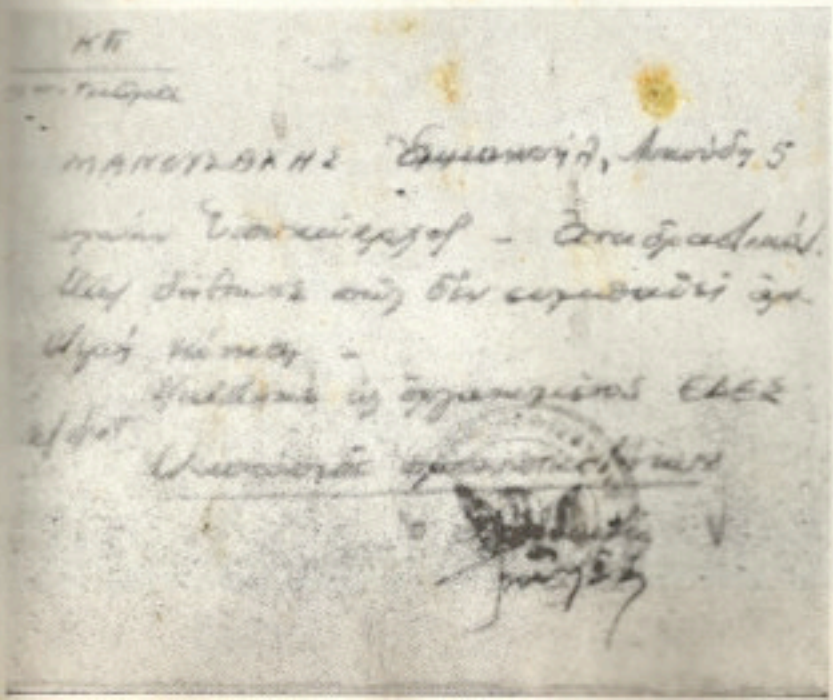

Ὁ Ὑπαρχος Ἐμμ. ΜΑΝΟΥΣΑΚΗΣ, «πιάστηκε ὡς ὀργανωμένος στὸν ΕΛΕΣ». Τὸ Κ.Κ.Ε. ὅμως «τιμᾶ» τὴν ἐθνικὴν ἀντίστασιν, διὰ τοῦτο ὁ ΜΑΝΟΥΣΑΚΗΣ ἀποστέλλεται εἰς «στρατόπεδο προσωπικοτήτων»!

Εὐγένιος Παγκρατίου
Τριμέλης Η.

Αθήνα 28/12/44

Πρός
τὸν Εὐγ. Παγκρατίου
Δ/ντην

Δι' ὑπηρεσιακῆς ἀναγκαιότητας καὶ ἐπείγοντος: 1) Κωνσταντίνου Γεωργ. Χ/λου μὲ ἀρχαιολόγους 2) Κωνσταντίνου Δημ. Χ/λου μὲ ἀρχαιολόγους 3) Ἀθανασίου Δημ. Ἐφόρου κατ' ἐπ. Ε.Κ. ἀφρικῆς 5) Κωνσταντίνου Δημητρίου ΠΕΔΙΤΗΣ ΚΕΡΑΜΕΙΚΗΣ κατ' ἐπ. Κεφαλληνίας 6) Γρηγορίου Παναγιώτη Χ(Χ' εἰδικοῦ χαρτοῦ ἐπιστημονικοῦ κλάδου) 7) Παναγιώτου Βασ. ἀρχαιολόγου κατ' ἐπ. Ἠλείας καὶ εἰδικῶς διὰ τὴν ἀνάγκη Παναγιώτου 8) Σοφίας Δημ. Χ/λου μὲ ἱστορικοὺς SS. καὶ ἐθνικὴν Ἀθήνας-Πειραιῶς 9) Κωνσταντίνου Δημ. μὲ ἱστορικοὺς κλάδου καὶ ἐπ. ἐπιμελητὴ ἀρχαιοτήτων ἀλλοδαπῶν κατ' ἐπ. Κερκύρας (ἀπόσπασις 1/ης) 10) Βασίλειος Βασιλείου ἀναγνώστης (ἀναπληρωτὴς ἀ/ρου) Θεσ. 11) Χατζηπαύλου Γεωργ. ἐφόρου ἐξ ἀποσπάσεως ἐφόρου ἐπιστημονικοῦ κλάδου ἱστορικοῦ ἀναγνώστου ἐφόρου Ἀθηνῶν (2) Χατζηδημητρίου Δημ. ἱστορικοῦ ἀναγνώστου ἐφόρου Ἀθηνῶν 13) Νικολάου Ν. Δ. Κοσμᾶ ἱστορικοῦ κλάδου καὶ SS. 14) Κολίγας Ἀντώνιος Γεωπονικῆς - Δασολογικῆς ἐξ ἀποσπάσεως 15) Κωνσταντίνου Ἀλεξάνδρου ἀρχιλογοτέχνου Δ.Δ. 16) Παύλου Ἀντώνιος ἀρχιλογοτέχνου ἐπιμελητοῦ μὲ τὴν κατηγορίαν ἐφ' ὅσον ἀναγκαῖον ἐκδοθῶσιν τὰ Δ/ντης.

Ἐφόρου
Ἀθηνῶν

ΠΟΛΙΤΟΦΥΛΑΚΗ

ΤΜΗΜΑ Η΄

Ἀθήνα 20/12/44

Πρὸς

Τὴν Ἐθν. Πολιτοφυλακή

Δ/ση

Σᾶς στέλλομε γιὰ ἐκτέλεση τοὺς πάρα κάτω:

1) Κωστόπουλος Γεωργ. Χίτης μὲ ἄγνωστη δράση. 2) Κωστόπουλος Δημ. χίτης μὲ ἄγνωστη δράση. 3) Λάσκαρης Δημ. διερμηνεὺς τῶν Σ.Σ. 4) Κοκκινόπουλος Κων/νῖνος Ε.Κ. ἀσφαλίτης. 5) Κωστῆς Δημήτριος ΟΕΔΙΤΗΣ συνεργάτης τοῦ Ἄρη Καλατζῆ 6) Στεφανᾶκος Παναγιώτης ἀρχιφύλακας χαφιὲς τσιράκι τοῦ Χρυσικοῦ 7) Παπασαβικείου Βασ. ἄνθρωπος τοῦ Καλύβα ἑτοιμαζόταν νὰ φύγη γιὰ τὸ κράτος Παπανδρέου. 8) Δρόσος Γεώργ. σύνδεσμος Σ.Σ. καὶ Εἰδικῆς Ἀθήνας—Λαμίας. 9) Καρακώστας Δημ. μὲ τὴν βοήθειαν τῶν Ἰταλικῶν ἀρχῶν ἔκλεψε τὴν παραγωγὴ φασολιῶν Καρπενησίου, χρηματοδότης ἀνταρτῶν (σημείωμα Δ/σης) 10) Βαδόκας Βασίλειος συνεργάτης Ἰταλογερμανῶν ἀγόρασε Μέγαρο. 11) Χατζημιχάλης Γεωργ. ἐργολάβος εἶχε ἀναλάβει Γερμανικὲς ἐργασίες, στενὸς συνεργάτης Γερμανῶν (σχ. σημείωμα). 12) Χατζόπουλος Ἰωαν. ὑπηρετοῦσε στὰ Σ.Σ. 13) Ντοβῖνος Νικ. Τσολιᾶς μέχρι πρὶν 10 μέρες. 14) Κοτίνας Ἀντώνης Γκεσταπίτης—ληστεῖες καὶ ἐχτελέσεις 15) Φλωρίδης Μιχαὴλ πράχτορας τῶν Σ.Σ. 16) Ροῦσσος Ἀντώνιος παληὸς χωροφύλακας ἔκαμε περιπολίες μὲ τοὺς Καραμπινιέρους.

Οἱ περισσότεροι πιάστηκαν βάσει ἐντολῶν τῆς Δ/σης.

Ὁ

Διοικητὴς

(Τ.Σ.) Θεμιστοκλῆς

ΣΥΛΛΑΜΒΑΝΕΤΑΙ Ο ΜΗΤΡΟΠΟΛΙΤΗΣ ΚΟΡΥΤΣΑΣ

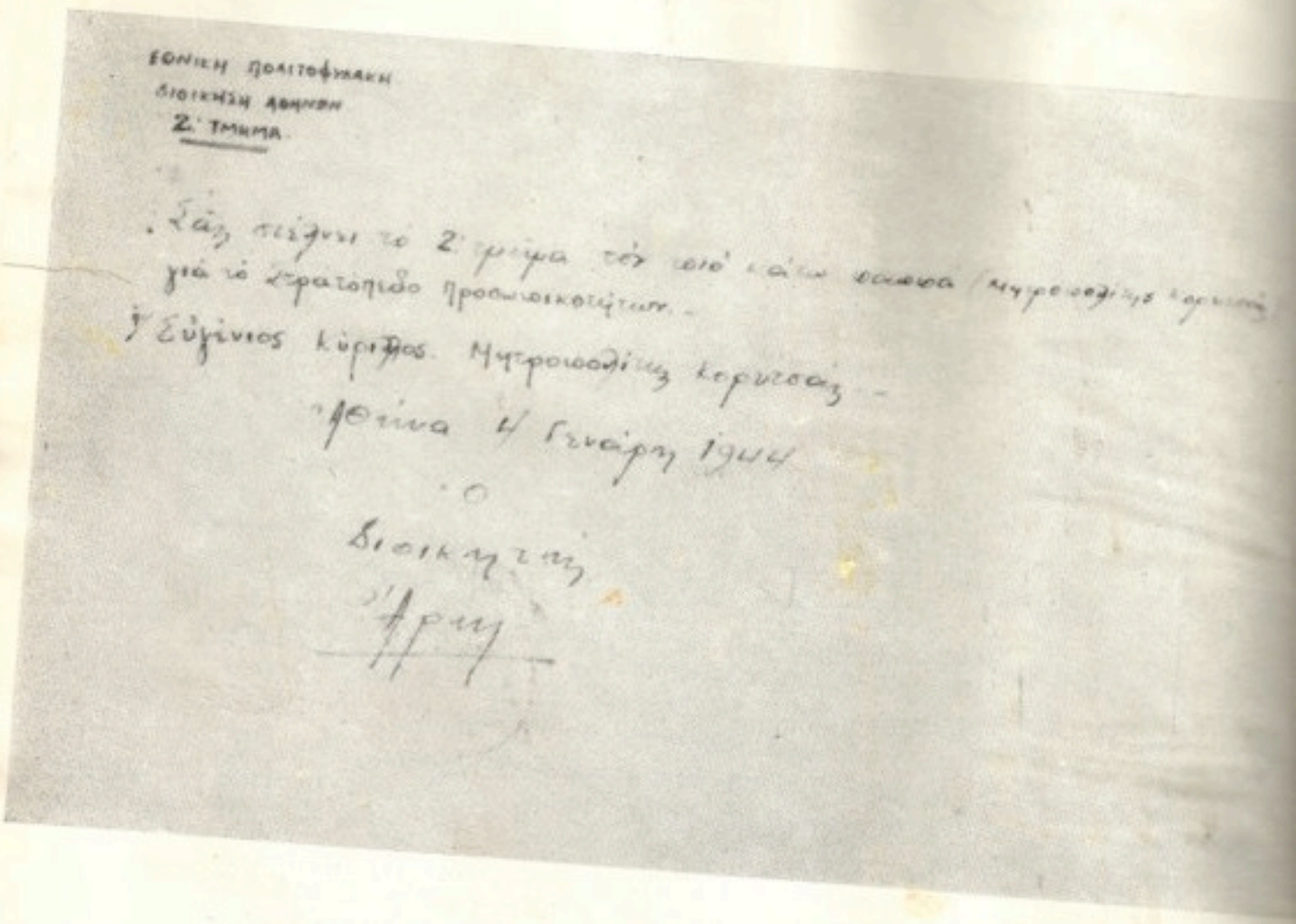

ΕΘΝΙΚΗ ΠΟΛΙΤΟΦΥΛΑΚΗ
ΔΙΟΙΚΗΣΗ ΑΘΗΝΩΝ
Ζ' ΤΜΗΜΑ

Σᾶς στέλνει τὸ Ζ' τμῆμα τὸν πιὸ κάτω παππᾶ (Μητροπολίτης Κορυτσᾶς) γιὰ τὸ στρατόπεδο προσωποκοτήτων.

Ὑ Εὐγένιος Κύριλλος. Μητροπολίτης Κορυτσᾶς.

Ἀθήνα 4 Γενάρη 1944

Ὁ Διοικητὴς

Ἄρης

ΕΘΝΙΚΗ ΠΟΛΙΤΟΦΥΛΑΚΗ
ΔΙΟΙΚΗΣΗ ΑΘΗΝΩΝ
Ζ' ΤΜΗΜΑ

Σᾶς στέλνει τὸ Ζ' τμῆμα τὸν πιὸ κάτω παππᾶ (Μητροπολίτης Κορυτσᾶς) γιὰ τὸ στρατόπεδο προσωπικοτήτων.

1) Εὐγένιος Κύριλλος, Μητροπολίτης Κορυτσᾶς.

Ἀθήνα 4 Γενάρη 1944

Ὁ Διοικητὴς

Ἄρης

Σημ.: Ὁ Διοικητὴς τοῦ Ζ' τμήματος γράφει Κύριλλος, ἀντὶ Κορίλας καὶ 1944 ἀντὶ 1945.

Έκτελέσεις παραμονής Χριστουγέννων 1944

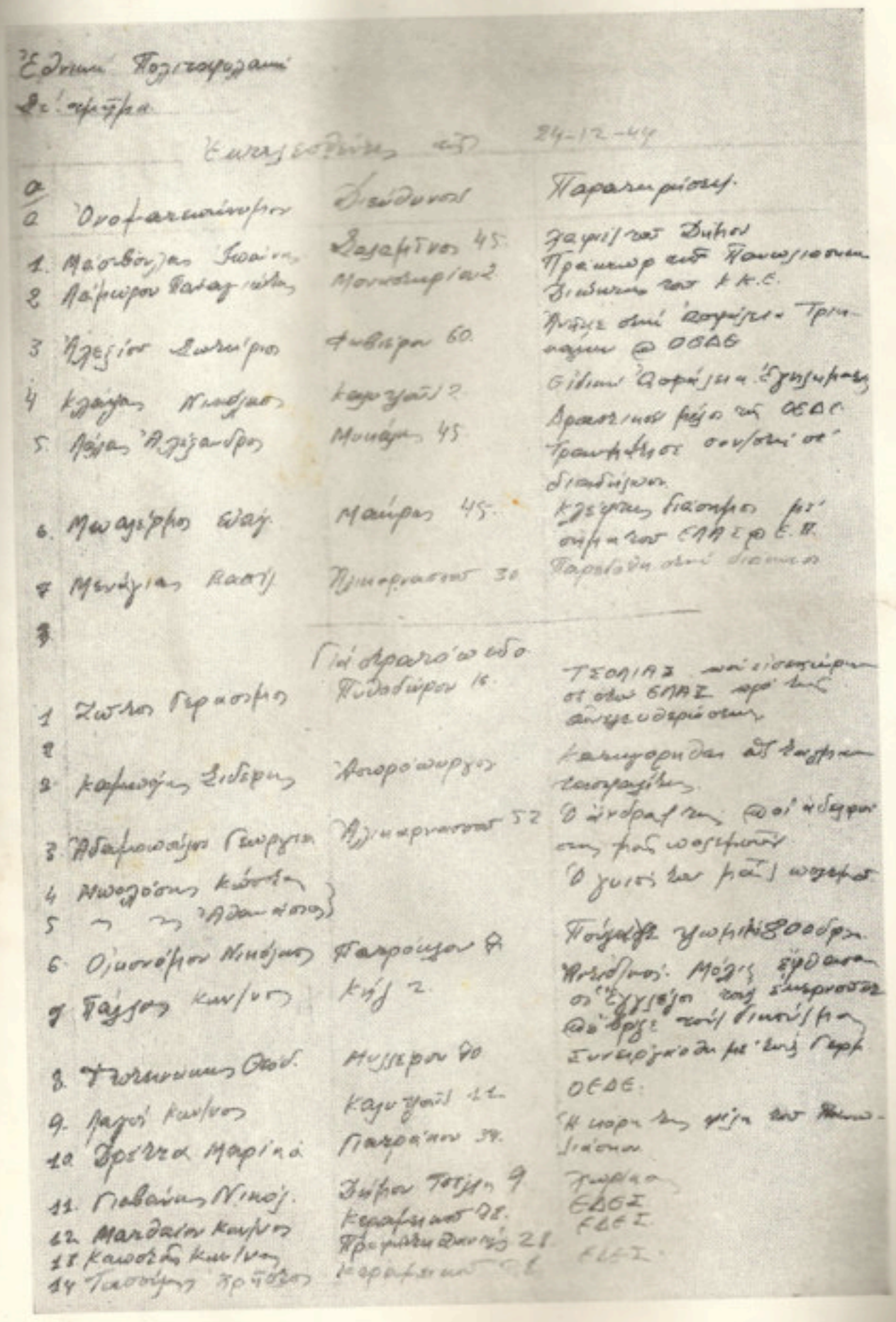

Εθνικό Πολιτοφυλακή
Φυλακή

Εκτελεσθέντες στις 24-12-44

α/α	Ονοματεπώνυμο	Διεύθυνση	Παρατηρήσεις
1.	Μαυρόπουλος Ιωάννης	Δεξαμενή 45.	Δάφνη του Δήμου Πρόεδρος επί Κατοχής Διώκτης του Κ.Κ.Ε.
2.	Λάμπρου Παναγιώτης	Μονοπωλίου 2	
3.	Ηλιόπουλος Σωκράτης	Φυλής 60.	Πρώην δημ. σύμβουλος Τρικάλων @ ΟΕΔΕ
4.	Κλάψας Νικόλαος	Καρυωτάκη 2.	Είδικευμένος Ιατρός Ε.Σ.Υ.
5.	Λάμπας Αλέξανδρος	Μουσών 45.	Δραστήριος μέλος της ΟΕΔΕ. Τραυματίστηκε σοβαρά σε διαδήλωση.
6.	Μωαγιάννος Ιωάν.	Μαύρου 45.	Κλειστός διάκονος μετά σύλληψή του ΕΛΑΣ φ. Ε.Π.
7.	Μενάγιας Παύλος	Πλουτάρχου 30	Παραλάβη δημ. διάκονος
8.			
		Γιαν. Δραγατσάνη 60	
1.	Ζωΐτης Γεώργιος	Πυλαδώρου 16.	ΤΕΟΛΙΑΣ υπεύθυνος σε όλες ΕΛΑΣ υπό τις αντιεκδικήσεις
2.			
3.	Καρωνάκης Σίδερης	Δημοφώντος	Καλλιγραφίδες από Δαφνί καταγωγής.
3.	Αδαμοπούλου Γεωργία	Πλουτάρχου 52	Ο άνδρας της φοιτητής σε μία φοιτητής
4.	Μπουζόπουλος Κώστας		Ο γιος του μαθητής
5.	" " Αθανάσιος		
6.	Ορφανός Νικόλαος	Παπαδόπουλου 8	Πούλησε γυναικείο 800 δρ.
7.	Τάγγος Κων/νος	Κύβ 2.	Πρόεδρος. Μόλις έφθασαν οι "Εγγλέζοι" τους δικαστέοντας φόνευσε τον δικό τους
8.	Τσιτσιμπίκος Θεόδ.	Μυλέρου 90	Συνεργάσιμος με τους Γερμ.
9.	Μαγιό Κων/νος	Καρυωτάκη 12.	ΟΕΔΕ.
10.	Βρέττα Μαρίνα	Παπαδόπου 34.	Η μητέρα της μέλος του Πανελλ. Διάκονα
11.	Γιαβάκας Νικόλ.	Δήμου Τσόκα 9.	Γιατρός
12.	Μανδάλου Κων/νος	Κεραμεικού 98.	ΕΔΕΣ
13.	Καλοζώης Κων/νος	Πραξιτέλους Δικηγόρος 28.	ΕΛΕΣ
14.	Τσιούμης Χρήστος	Κεραμεικού 98	ΕΛΕΣ

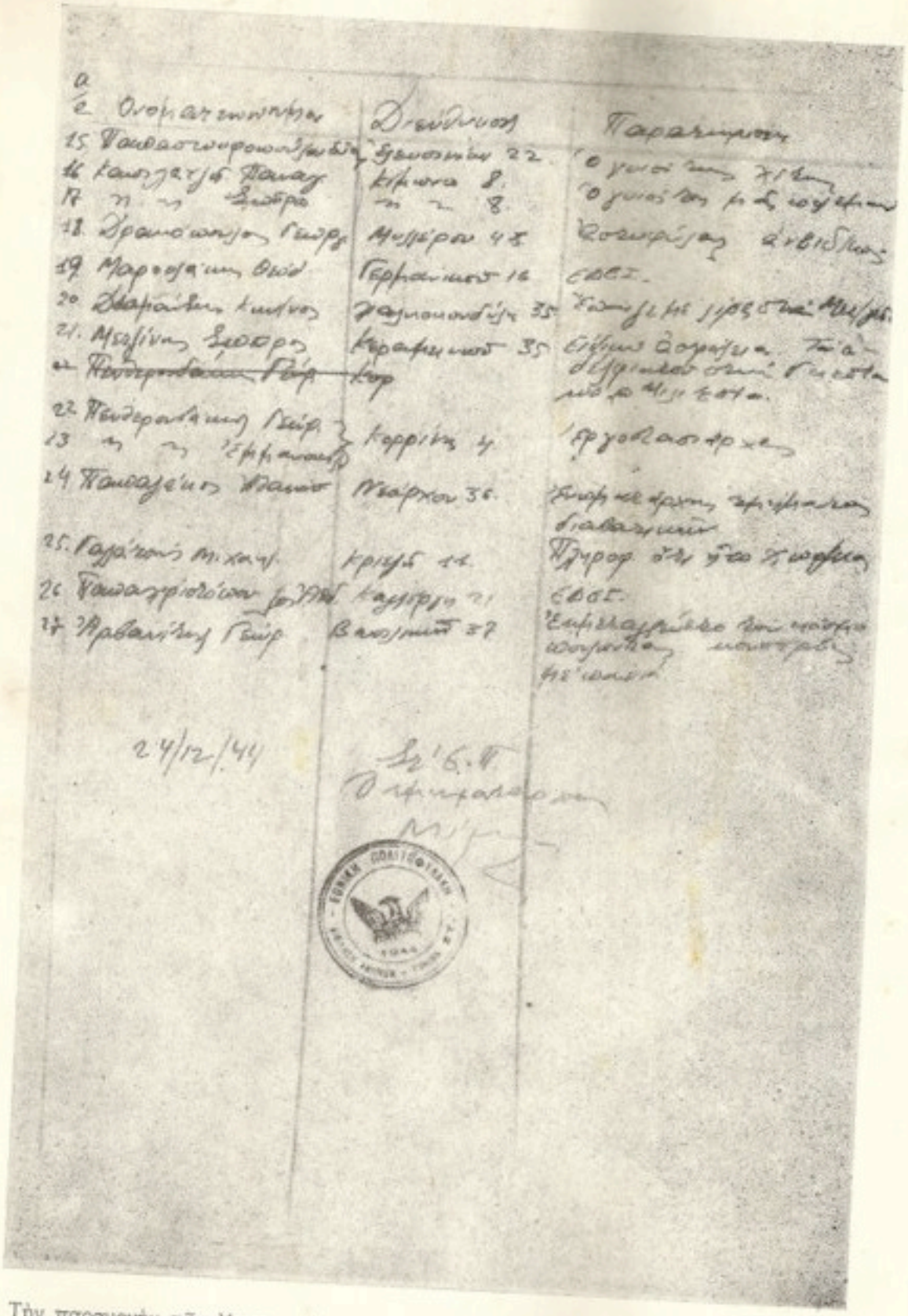

α/α Ονοματεπώνυμον	Διεύθυνσις	Παρατηρήσεις
15. Παυλοπουλος Δημ.	Δημοσθένους 22.	Ο γενικός κος [illegible]
16. Παυλάτος Παναγ.	Κίρκας 8.	Ο γενικός κος [illegible]
17. " " Δημ.	" " 8.	
18. Δραπανιώτης Γεώργ.	Μιλλέρου 48	Κοινωφέλης ἀνθιδικος
19. Μαρουδάκης Θεοδ.	Γερμανικοῦ 16	ΕΔΕΣ.
20. Σκαρβάλης Κωνστ.	Δημοκρατίας 35	Κατηγορία μὲ γράφει [illegible]
21. Μεσσίνας Δημητρ.	Καραγεωργοῦ 35	Εἶχε ἀναφέρει τὸν [illegible]
22. Παπαδοπουλος Γεώρ.	Κορ	
23. " " Ἐμμανουήλ	Κορρίτσης 4	Ἐργοδοτοφρονεῖ
24. Παπαγεώργιος Δημητ.	Μεάρχου 36.	Ἐνοχὴ κατὰ τὴν ἐπιχείρηση διαταγῶν
25. Γαβάλας Μιχαηλ.	Κρίσης 14.	Πληροφ. ὅτι ἦταν ἀστυνομικός
26. Παπαδοπουλος Δημ.	Καμίρου 21	ΕΔΕΣ.
27. Ἀραβαντινός Γεώρ.	Βασιλιοῦ 37	Ἐπιβεβαιώθηκε ἀπὸ πολλοὺς [illegible]

24/12/44

Τὴν παραμονὴν τῶν Χριστουγέννων, μόνον τὸ ΣΤ' Τμῆμα τῆς Πολιτοφυλακῆς» ἐκτελεῖ 7 καὶ ἀποστέλλει εἰς στρατόπεδον 27. Αἱ κατηγορίαι προσάπτονται σκοπίμως, ἂν καὶ διὰ πολλοὺς ὁμολογεῖται ὅτι ἀνήκουν εἰς τὸν ΕΔΕΣ.

Οἱ ὕποπτοι νὰ μὴ ἀπολύωνται

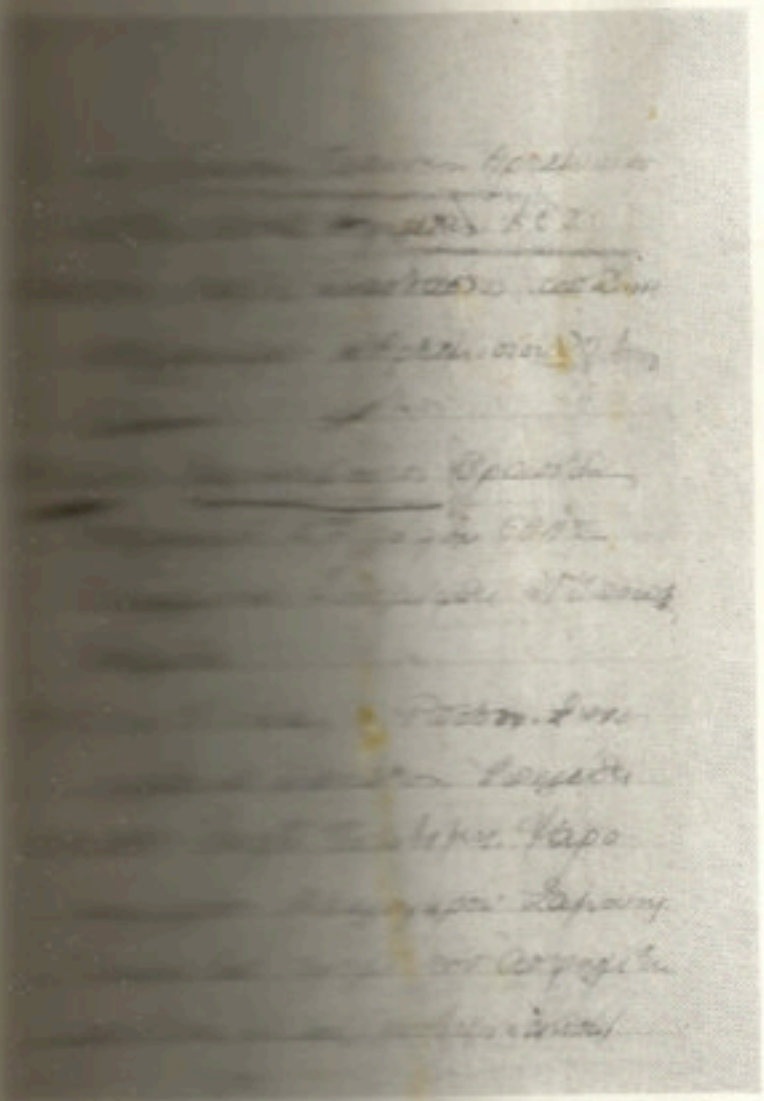

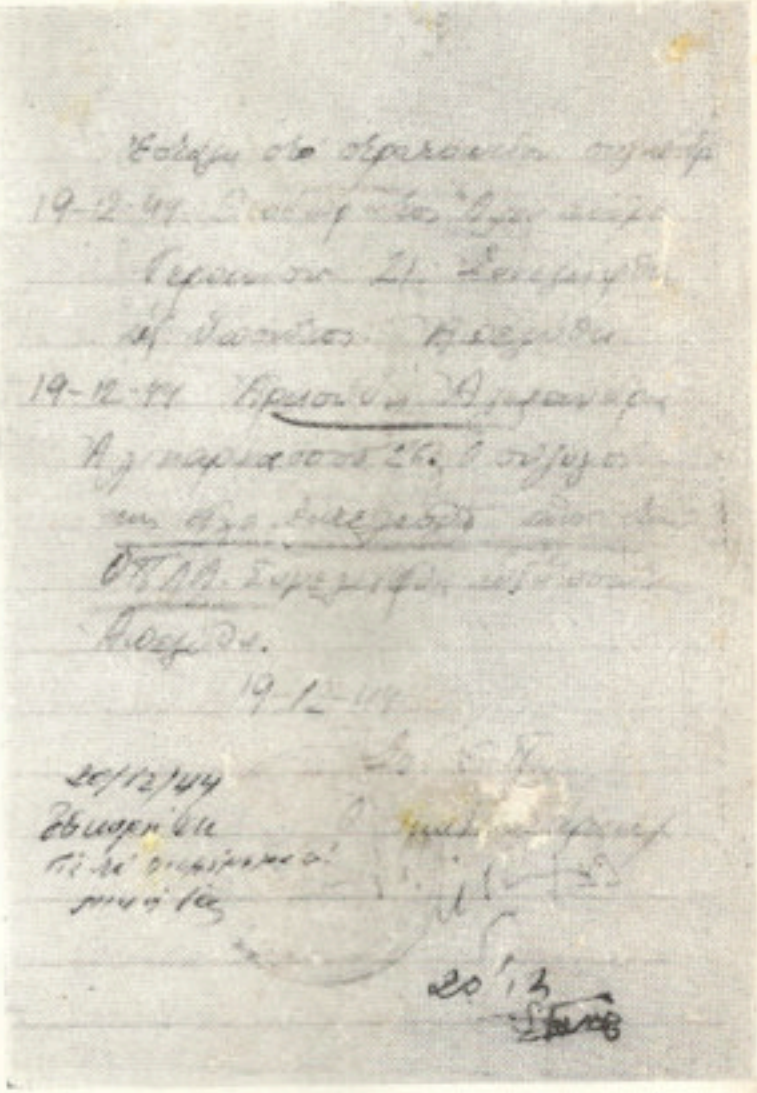

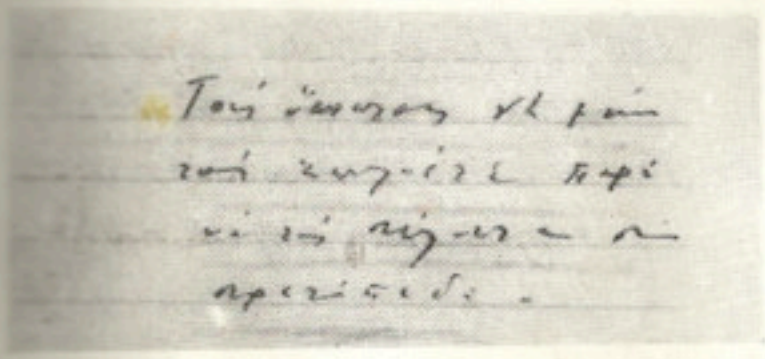

Ἡ ἀπόφασις τῆς «Πολιτοφυλακῆς ἀπολύει μερικοὺς ὑπόπτους. Ἀλλὰ ἡ Διοίκησις παραγγέλλει νὰ μὴ τοὺς ἀπολύετε, παρὰ νὰ τοὺς στέλνετε στὸ στρατόπεδο».

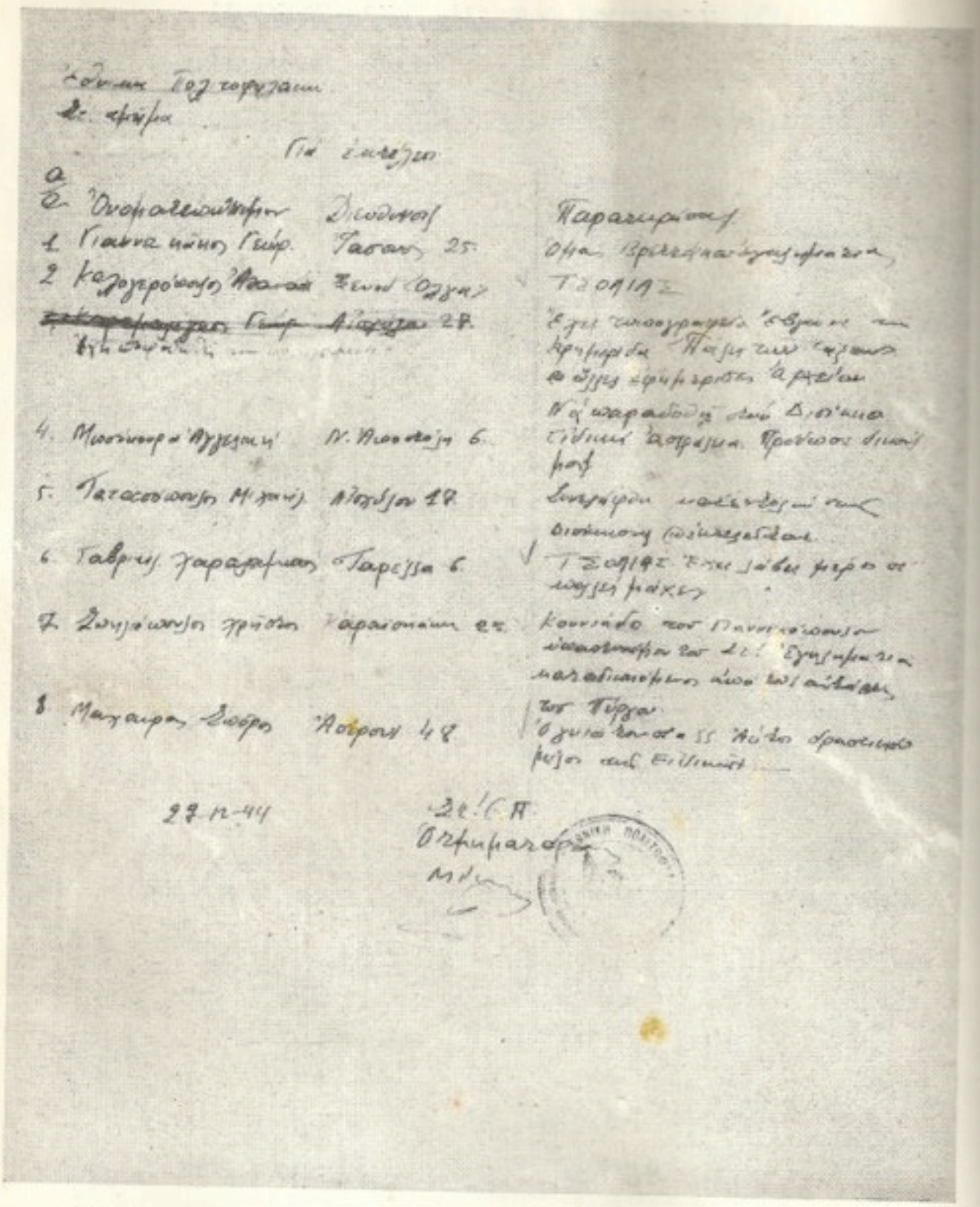

Μία χαρακτηριστική ἀπόδειξις τοῦ τρόπου μὲ τὸν ὁποῖον χαλκεύονται αἱ διάφοροι κατηγορίαι ἐναντίον τῶν πολιτῶν ἀπὸ τὸ Κ.Κ.Ε. Διὰ τὸν ὑπ' ἀριθ. 3, Γεώργ. Καραμαλέγκον, Αἰσχύλου 27, ἀναφέρονται τὰ ἑξῆς: «Ἔχει τυπογραφεῖο. Ἔβγαζε τὴν ἐφημερίδα «Πάλη τῶν Τάξεων» καὶ ἄλλες ἐφημερίδες ἀρχείων (δηλ. τῶν Ἀρχειομαρξιστῶν). Νὰ παραδοθῇ στὴ Διοίκηση». Ἡ ἔκδοσις ἐφημερίδος, συνιστᾶ ἀδίκημα διὰ τὸν τυπογράφον...

Εθνικό Τεμάχιο
Δ. Κύπρου

Πιστοποιητικά

0. Ονοφριανός Κύπριος	Κύπριος	Παραμένει
1. Τζαρίνος Γεωρ.	Ρωμιός	Δεν έχει δικαίωμα, από το Κόμμα
2. Βασιλείας Δημ.	Μικρασιάτης	Είναι υπέρ υπαλλήλου Σωφρ.
3. Ριζοκαλάμης Ευάγγ.		Εξέφρασε δικαίωμα Νέας Ρωμαιοκαθολικής Μαρόν.
4. Τζιζάρος Ιωάννης	Κύπριος 22	Ειδικό δικαίωμα
5. Τζιζάρος Εζεκίας	" " 21	"
6. Πουζάμη Κυριακή	Ρωμιός 6	Δεν [illegible]
~~7. Παναδαρασκάκης Γεωρ.~~	~~Κύπριος~~	~~[illegible]~~
7. Παναδαρασκάκης Ιωαν.	Κύπριος	21. Δικαίωμα [illegible]
8. Βάσιλης Χρόνης	Κύπριος 49	[illegible]

~~Δεν δικαιούνται~~

~~1. Γιαννακόπουλος Δέσποινα~~	~~[illegible]~~
~~2. Μακρίδου Σοφία~~	~~[illegible]~~

Εθνικό Πρόγραμμα

Δημόσια

Για ΕΕΣ

Α/Α	Ονοματεπώνυμο	Διεύθυνση	Παρατηρήσεις
1.	[illegible] Γεώργιος	[illegible]	Διοικητής του εθνικού εργαστηρίου του ΕΒΕΣ. Υπογράφει [illegible] [illegible] [illegible]

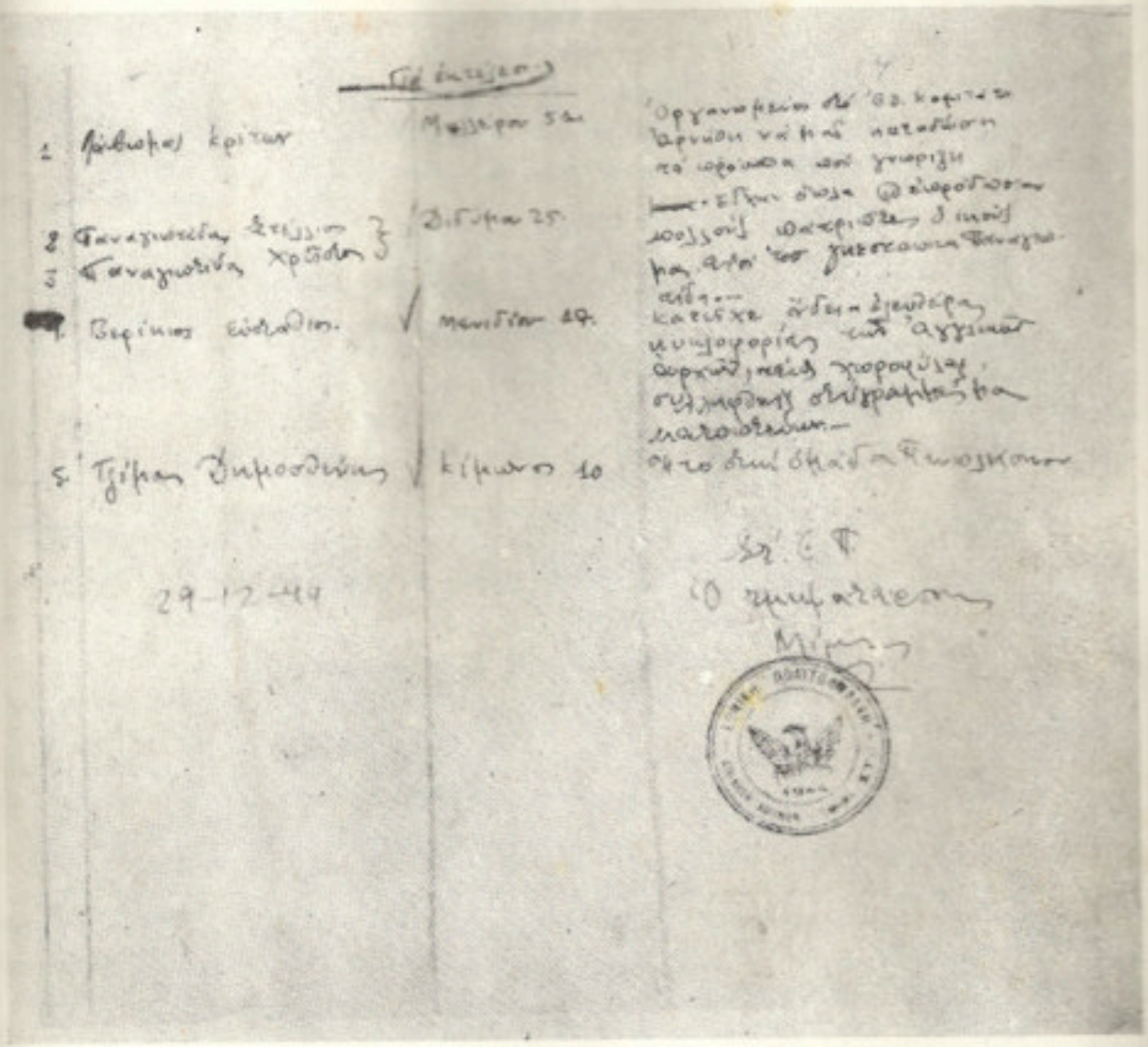

Ὁ Κρίτων Λάβωμας «γιὰ ἐκτέλεση». Κατηγορία: «ὀργανωμένος στὸ Ἔθν. Κομιτάτο ἀρνήθη νὰ μᾶς καταδώση τὰ πρόσωπα ποὺ γνωρίζει».

Καὶ ὁ Εὐστάθιος Βερίκιος «γιὰ ἐκτέλεση» ἐπίσης, διότι «κατεῖχε ἄδεια ἐλευθέρας κυκλοφορίας τῶν Ἄγγλων». Νομίζει κανεὶς ὅτι διαβάζει ἔγγραφον τῶν ἀρχῶν τῆς φασιστικῆς κατοχῆς!

Λιμνη.

19.12.944

19. [illegible]

[illegible]

13. [illegible]

Διαμαρτυρία εχω.

Λιτσας

19-12-44

18. Κρατιέται σάν ὕποπτος ὁ Πολυζώης Παπαβασιλόπουλος. Κρατιέται ἡ Καλλιόπη Ξηροτύρη σάν ὕποπτη.

19. Παραλήφθησαν ἀπὸ τὴν Ταξιαρχία 9 Ἄγγλοι αἰχμάλωτοι. Ἐκτελέστηκαν οἱ:
1) Καρακατσάνης Θ. πράχτορας τῶν Ἄγγλων καὶ μέλος τῆς ὀργανώσεως «Ἀπόλλων».
2) Κατρακάδης Δημ., Πρωτοδίκης, συνεργάτης Ἰταλῶν στὸ Ἀγρίνι καὶ καταζητούμενος τῆς ἐκεῖ ΟΠΛΑ.
3) Σταυροῦλα Κουτσοπούλου ὀργανο τῆς Ι.Σ.

13. Μεταφέρθηκε τὸ τμῆμα στὸ Κατσιπόδι. Οἱ Ἄγγλοι κατέλαβαν ἡολυκατοικίες στὸ Δουργοῦτι καὶ πιάσανε πολλούς.
Ἐκτελέσθηκαν οἱ: 1) Δενδρινὸς Εὐαγ. ἀπατεώνας καὶ Ἀργυρώνητος ἀντιδραστικοὶ 2) Μπαϊρακτάρης Σταῦρος ὀργανωμένος χίτης. 3) Παπαδάκης Παν. Ἀστυνόμος Β' δοσίλογος καὶ ἐγκληματίας. 4) Τερψιθέα Κάταρα, ὀργανο τῆς Ι.Σ. 5) Γαβρηλάτος Πολυχρόνης ἐπικίνδυνος ἀντιδραστικός. 6) Λευκὴ Γαβρηλάτου γυναῖκα του. 7) Ν. Γαβρηλάτος γυιός του. 8) Εὐαγγελία Γαβρηλάτου κόρη του ἀραβων. τολιᾶ.

10. Τρέχουσα δουλειὰ

Κ.Α. » » ἀναφέρει κι' ὡρισμένες ἀνωμαλίες μέσα στὸ τμῆμα γιὰ τὶς ὁποῖες διετάχθηκε ἀνάκριση.

Κ.Α. Οἱ μαχητὲς Βουγιουκόγλου Κ. καὶ Ι. Σπυρομαθιουδάκης διετέθηκαν στὴν Εἰδικὴ ὑπηρεσία σαμποτέρ. Στάλθηκε στὸ 2 Σύνταγμα ὁ συν. Σ. Παρασκευόπουλος. Γύρισε στὸ τμῆμα ἀπὸ τὸ ΙΙ Γραφ. ὁ συν. Κυρ. Καρακιλιονίδης. Ἐκτελέσθηκε δημόσια ὁ Στυλιανὸς Ντουρμούστης κοινὸς κλέφτης. Πιάστηκε καὶ παραδόθηκε στὴν Ταξιαρχία ΙΙ 1/2 ὁ Δημοφίτης τοῦ ΕΛΑΣ Γιώργης Ψούνης γιὰ πολλὲς κλοπὲς καὶ ἀφοῦ κατασχέθηκαν ὅλα τὰ κλεπταία.

Σήμερα τὰ τμήματά μας 10, 19, 21 καὶ 24 διατάχθηκαν ἀπὸ τὸ ΙΙ Σύνταγμα καὶ πῆραν θέση μάχης στὴ πρώτη γραμμὴ ἀντικαθιστώντας ἀντίστοιχες δυνάμεις τοῦ ΕΛΑΣ γιὰ νὰ ξεκουρασθοῦν. Ὀργανώθηκε στρατόπεδο συγκέντρωσης ἀντιδραστικῶν στὴν Ἠλιούπολι καὶ κλείστηκαν σήμερα 27 ἄτομα ἐκ τῶν ὁποίων οἱ 9 Ἄγγλοι αἰχμάλωτοι. Δόθηκε ἕνα ποδήλατο δῶρο στὸν διαφωτιστὴ τῆς ἀχτίδας. Βελτιώθηκαν γενικὰ τὰ μηχανικά μας μέσα. Στὸ 10ο διαθέτουμε 3 μοτοσυκλέττες καὶ 1 αὐτοκίνητο, στὸ δὲ 23 ἕνα μοτοσακὸ καὶ ἀρκετὰ ποδήλατα. Τὸ διαμέρισμα βολεύτηκε ἀπὸ στρατιωτικὲς στολὲς πολὺ καλά. Ὅλοι οἱ ἀξιωματικοὶ καὶ οἱ πολιτοφύλακες ντύθηκαν. Δώσαμε καὶ μερικὰ δῶρα στὰ στελέχη μας. Στὸ Γραφ. τῆς ἀχτίδας ἕνα ρολόϊ, στὸ δεύτερο μιὰ χλαίνη, στὸ καπετάνιο τοῦ ΙΙ Συν/τος Ἀντώνη μιὰ χλαίνη, στὸ καπετάνιο τῆς Ταξιαρχίας στολὴ ἀξιωματικοῦ, στὸ καπετάνιο Οἰκονομίδη μία στολὴ καὶ ἡ προοπτικὴ εἶναι πῶς θὰ ντύσουμε ὅλα τὰ στελέχη μὲ στρατιωτικὲς στολές. Καθημερινὰ παραδίνουμε ἀνέπαφα σπίτια δοσιλόγων στὴν ἀχτίδα. Ἐπίσης συντρέχουμε ἀρκετὰ στὴ βελτίωση τοῦ συσσιτίου τοῦ ΕΛΑΣ. παραδίνοντας στάρι, φασόλια καὶ φάρμακα. Καὶ ὁ Διαμερισματάρχης ταχτοποιήθηκε στὸ σπίτι τοῦ δοσίλογου Ταγματάρχη Σπυράκη, μαζὺ μὲ τὴν οἰκογένεια τοῦ σ. Φλόκου, ποὺ μένοντας σὲ μιὰ τρώγλη εἶχαν ἀρρωστήσει.

Διαμερισματάρχης

Νίκος

Ἐκτελοῦνται οἱ πρόσφυγες τῆς Νέας Φιλαδελφείας

ΕΘ. Κομισαριάτον
Φρουρᾶς Νέας Ἰωνίας
Τμῆμα Α. Ἀφ. Λόχου

22 Ἰουνίου 1944

Ὀνομαστικὸς Κατάλογος Ἐκτελεσθέντων καὶ ἐκτελεσθέντων νῦν τῶν πρόσφυγες Νέας Φιλαδελφείας.

Ἐκτελεσθέντες			Παρατηρήσεις
1) Σταμβίτσος Βασίλειος	κατοικία ἀγνώστου		ἐξετελέσθη
2) Μπότας Δημήτριος	"	"	"
3) Σταχίδης Γεώργιος	"	"	"
4) Φρουτοφόρος Ἠλίας	κατοικία ἀγνώστου		"
5) Φρουτοφόρος Κωνσ/νος	"	"	"
6) Βασιλειάδου Μαρίκα τρίων	"	"	"
7) Κατέρας	τῆς Ὀρεινῆς Ταξ.		"
8) Κονδύλης Σόλων	κατοικία ἀγνώστου		"
9) Χατζηγιάννης	"	"	"
10) Γιάκας Σωτήριος	ΕΛΑΣ ἀντιδραστικός		"
11) Μπόλας Θεόδωρος	ἀρχηγός		"
12) Ζαστεφάνου Γεώργιος	ἐλεύθερος Συνοφωτίνης		"
13) Ἀπόστολος κρέστος	κατοικία ἀγνώστου		"
14) Φλωρουσιάδης Ἐμμανουήλ	"	"	"
15) Μπλέρ τοῦ Ἰωάν. Συκρόνερλου	κατοικία		"
16) Μπλέρ κατοικίας ἀγνώστου	ἀγνώστου		"
17) Ἀμπατζίας κρέστος	ΕΛΑΣ	ἀγνώστου ἐλεύθερος πόρη ἀνθρωπίνη	
18) Σφυρής Κωνσ/νος	ΕΛΑΣ		Στρατόδικεῖο Συμμαχικοῦ
19) Βασιλείου Στέφανος	"	Κάτω Κρέμε	"
20) Βιρβιλοφόρος Σόλων	"		"
21) Γιαννάκης Παναγιώτης	ΕΛΑΣ		"
22) Συμμόρφου Δημήτριος	"		"
23) Καλλέρης Ἀντώνιος	Ε.Λ.Α. πρώην Β.Δ.Ε.Σ.	ἀγνώστου ἐλεύθερος	
24) Θεοτοκάτος Ἀλεξάνδρος	κατοικία τῆς ἀγνώστου		ἐξετελέσθη
25) Δεμίδης Ἰωάννης	ἀγνώστου ΕΛΑΣ	"	"
26) Κόττας Βασίλειος	Ε.Λ.Α.Σ.	Στρατόδικεῖο Συμμαχικοῦ	
27) Κόττας Ἠλίας	Ε.Λ.Α.Σ.	ἀγνώστου ἐλεύθερος	
28) Ἀραβατζόγλου Ἀλκιβιάδης	Ε.Λ.Α.Σ.	Στρατόδικεῖο Συμμαχικοῦ	
29) Γεωργιλᾶς Μιχάλης	Ε.Λ.Α.Σ.	"	"
30) Ξενοδόκης Σόλων	κρ/μένος ἀγνώστου		ἐξετελέσθη
31) Βιλλάκης Ἰωάννης	κατοικία ἀγνώστου		ἐξετελέσθη

32)	Ιαλιδης Χρηστος	Ε.Δ.Ε.Ε.	Στρατόφυλλο	Συμμετρωτης
33)	Λαζαρίδης Γεώργιος	Ε.Δ.Ε.Ε.	"	"
34)	Πλατής Ιωάννης	Δεξιοτέχνης	Ευτελές	
35)	Σταμπουλου Παναγιώτα	Ε.Δ.Ε.Ε.	Στρατόφυλλο	Συμμετρωτης
36)	Σιμαβόνος Χαράλαμπος	Ε.Δ.Ε.Ε.	"	"
37)	Σταματοφουλος Μιχαήλ	Αντιβραστικός	"	"
38)	Μαίρης Αρχύριος	Τεχνίτης	"	"
39)	Μουτάκας Ευάγγελος	Ε.Δ.Ε.Ε.	"	"
40)	Λυμπερόπουλος Γεώργιος	Τεχνίτης	"	"
41)	Κολλάρος Ανδρέας	Τεχνίτης	"	"
42)	Κολλάρος Αντώνιος	Ε.Δ.Ε.Ε.	"	"
43)	Θεοδωρίδης Αγγελος	Ε.Δ.Ε.Ε.	"	"
44)	Τσάγος Εμμανουήλ	Ε.Δ.Ε.Ε.	"	"
45)	Στρατηγός Νικόλαος	Πρόκριτος Αγγλ. Αλληλογρ.	Ευτελές	
46)	Χαλιμόφουλος Δημήτριος	Λοχίας Αντιβραστικός	Στρατόφυλλο	Συμμετρ.
46)	Αντωνιάδης Κων/νος	Τεχνίτης Δεξιοτέχνης	Ευτελές	
47)	Κιουρίτης Νικόλαος	Ταγματ. Αντιβραστικός	Στρατόφυλλο	Συμμετρ.
48)	Λαζάς Κων/νος	Δεξιοτέχνης Υπολοχίτου	"	"
49)	Παλαιώστα Παναγιώτα	Σύζυγος Λοχαγού Αντιβρ.	"	"
50)	Γιόλα Αμνά	Δεξιοτέχνη Βουλιλόγου	"	"
51)	Καλουκιρινού Νότα	Σύζυγος Αντιβραστικού	"	"
52)	Παλαιοφοφούλου Θεοδώρα	Σύζυγος Τεχνίτη	"	"
53)	Παλαιοφούλου Ελλη Κόρη	Τεχνίτη	"	"
54)	Ξηρός Ιωάννης	Ε.Δ.Ε.Ε.	"	"
55)	Ψαλίδες Πλάτων	Ε.Δ.Ε.Ε.	"	"
56)	Λεβεδιάτου Μ.	Δεξιοτέχνη Τεχνίτη	"	"
57)	Λεβεδιάτου Κ.	Δεξιοτέχνη Τεχνίτη	"	"
58)	Βοϊλή Μαρία	Ε.Δ.Ε.Ε.	"	"
59)	Ρηγάκη Δόλγα	Ε.Δ.Ε.Ε. Σύζυγος Ταγματ/χου Πυρ/κού	"	"
60)	Χατζηγρύβου Αικατερίνη	Σύζυγος Αξιωμ.	"	"
61)	Ψαροφούλου Σοφία	Σύζυγος Αξιωμ. Ταγματ/χου Δεξιοτέχνη	"	"
62)	Μαυρικίου Γεωργία	Κόρη Αξιωμ. Αξιωμ.	"	"
63)	Βρόντου Ρηνία	Ε.Δ.Ε.Ε.	"	"
64)	Κυριαζέλου Δώρα	Ε.Δ.Ε.Ε.	"	"

65) Λιόκης Γεώργιος Ε.Δ.Ε.Ε. Στρατόφυλο Συμμετρωνή
66) Λιακαβούλης Γεώργιος Ε.Δ.Ε.Ε. " "
67) Παπαδάκης Αντώνιος Ταγ/ρχης χωρ/κός " "
68) Βασιλειάδης Νικόλαος χίτης [redacted] εκτελεσθ.
69) Τσαούσογλου Δημήτριος χωρ/κός Στρατόφυλο Συμμετρωνή
70) Τσιμφάκης Χρήστος Ε.Δ.Ε.Ε. " "
71) Τριβόλας Δημήτριος Λιμάνι [redacted] εκτελεσθ.
72) Μπαλοπανάγος Νικόλαος Αντιβρακτικός Στρατόφυλο Συμμετρωνή
73) Μπουρίνος Δημήτριος χωροφύλ. Λιβάρι " "
74) Χαραλάμπους Γεώργιος ύπ/κός Ε.Λ. " "
75) Λαζαρίδου Χαρίκλεια Ε.Δ.Ε.Ε. " "
76) Γιαννίτση Λουΐζα Βαβάρι " "
77) Γιάννιτς Κατίνα Βαβάρι " "
78) Κόττη Κάτη Ε.Δ.Ε.Ε. " "
79)

Κατά τὸ διάστημα τῆς Νάζικης Λιτανεύσεως ἔκτελέσθησαν τὰ κάτωθι καθ' ὑπόταξιν χρόνου

1) Δύο ἀναχώρησαν χωρίς βοήθεια μόνοι εἰσήλθαν 78 ἄνδρες καὶ γυναῖκες ἐκ τῶν ὁποίων ἐκτελέσθησαν 24

2) Τὸ τμῆμα ἐκκρεμάσθη διὰ τὴν κακὴν λειτουργίαν τοῦ μηχανισμοῦ πυροκροτίων δύο (2) ὁμάδες ἀποτελούμενες ἀπὸ ἕξ (6) ἄτομα ἑκάστη.

3) Ἡ δύναμις τοῦ τμήματος ἀποτελεῖται ἐξ ἑπτὰ-ὀκτὼ (7-8) ἀνδρῶν ὑπηρετικῶν ὧν ἑπτὰ (7) ἄνδρες μηχανικοί οἱ ὁποῖοι ἀποβιβάσθησαν στὸ κέντρον διὰ ἀντιτορπιλιστὴς καὶ πυροσβεστές

4) Τοποθετήσαμεν ἐνωθίτας διὰ τὸν κεντρικὸν ἐκτὸς ἀπὸ ἕνα (1) μηχανικὸν ἐπὶ κεφαλῆς τοῦ κ. ἀντισυνταγματάρχου Ρ. Φιλιππίδη, Ρ. Φιλοθέου-Φερίβοι καὶ Κωνσταβάρα.—

5) Ἡ δύναμις τοῦ τμήματος κ. ἀντισυνταγματάρχου ἀπεσύρθη εἰς δύο (2) ὁμάδας ὁ ἐπιστάτης Φιλοθέου-Φερίβοι εἰς δύο (2) ὁμάδας καὶ ὁ ἐπιστάτης τοῦ Κωνσταβάρα εἰς μίαν ὁμάδα.—

6) Μόνον δὲν διεμφανίσθησαν τὰ γερμανικὰ πυροβόλα [illegible]

Α. Φιλιππίδης 22-12-44
Ταγματάρχης

Τὸ τμῆμα Νέας Φιλαδελφείας τῆς Πολιτοφυλακῆς, «κατὰ τὴ διάρκεια τῆς νόμιμης λειτουργίας» του, συνέλαβε 78 πολίτας καὶ ἐξετέλεσε 24. Ἐκ τῶν συλληφθέντων καὶ ἐκτελεσθέντων οἱ 31 ἦσαν μέλη τοῦ ΕΔΕΣ, 1 τῆς ΕΛΔ τοῦ Ἠλ. Τσιριμώκου, 1 Ἀρχειομαρξιστὴς καὶ οἱ ὑπόλοιποι: μητέρες, σύζυγοι, ἀδελφοὶ καὶ θυγατέρες ἀξιωματικῶν ἢ ἄλλων προσώπων, τὰ ὁποῖα ἐθεώρει τὸ Κ.Κ.Ε. ὡς ἀντίθετα εἰς τὰς ἐπιδιώξεις του. Ἡ «Πολιτοφυλακή», ὅταν πρόκειται περὶ χωροφυλάκων, ἀστυφυλάκων, ἀξιωματικῶν ἢ μελῶν ἐθνικῶν ὀργανώσεων, ἀναφέρει τὴν ἰδιότητά των σαφῶς. Πολλάκις ὅμως χρησιμοποιεῖ τοὺς χαρακτηρισμοὺς «ἀσφάλεια», «ἀντιδραστικός», «γκεσταπίτης» κλπ., διὰ πρόσωπα τῶν ὁποίων δὲν ἔχει ἐξακριβώσει τὴν ἰδιότητα. Ἀρκεῖ ὅμως ἡ αὐθαίρετος καταγγελία διὰ τὴν ἐκτέλεσιν ἑνὸς πολίτου ἢ τὴν ἀποστολήν του εἰς στρατόπεδον συγκεντρώσεως!

ΟΙ ΑΓΩΝΙΣΤΑΙ ΤΗΣ ΕΘΝΙΚΗΣ ΑΝΤΙΣΤΑΣΕΩΣ ΚΑΙ ΟΙ ΣΥΓΓΕΝΕΙΣ ΤΩΝ ΑΞΙΩΜΑΤΙΚΩΝ, ΠΡΩΤΟΙ ΕΙΣ ΤΟΥΣ ΚΑΤΑΛΟΓΟΥΣ ΤΩΝ ΕΚΤΕΛΕΣΕΩΝ ΚΑΙ ΤΗΣ ΟΜΗΡΙΑΣ ΤΟΥ Κ.Κ.Ε.

Τὸ Κ.Κ.Ε. γκρεμίζει τὰ σπίτια τῶν βιοπαλαιστῶν

ΤΑ ΠΑΙΔΙΑ ΧΩΡΙΣ ΣΠΙΤΙ

ΤΑ ΤΡΑΜ ΑΝΑΤΡΕΠΟΝΤΑΙ ΚΑΙ ΓΙΝΟΝΤΑΙ ΟΔΟΦΡΑΓΜΑΤΑ

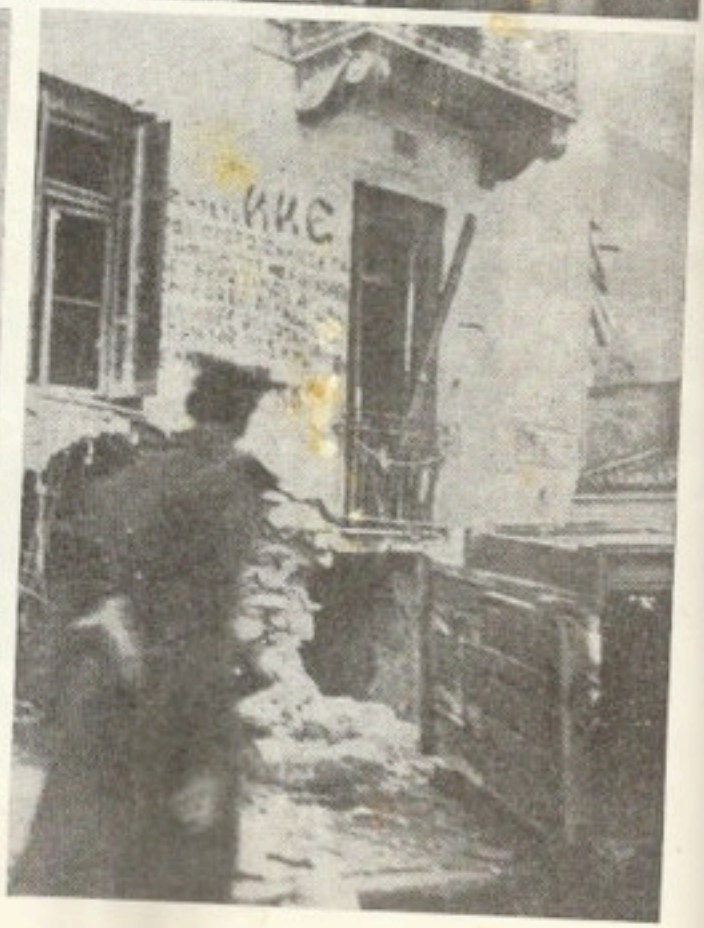
ΚΚΕ

Η "ΚΥΒΕΡΝΗΣΙΣ,, ΤΟΥ ΕΑΜ - Η ΠΕΕΑ - ΝΟΜΙΜΟΠΟΙΕΙ ΤΑ ΕΓΚΛΗΜΑΤΑ

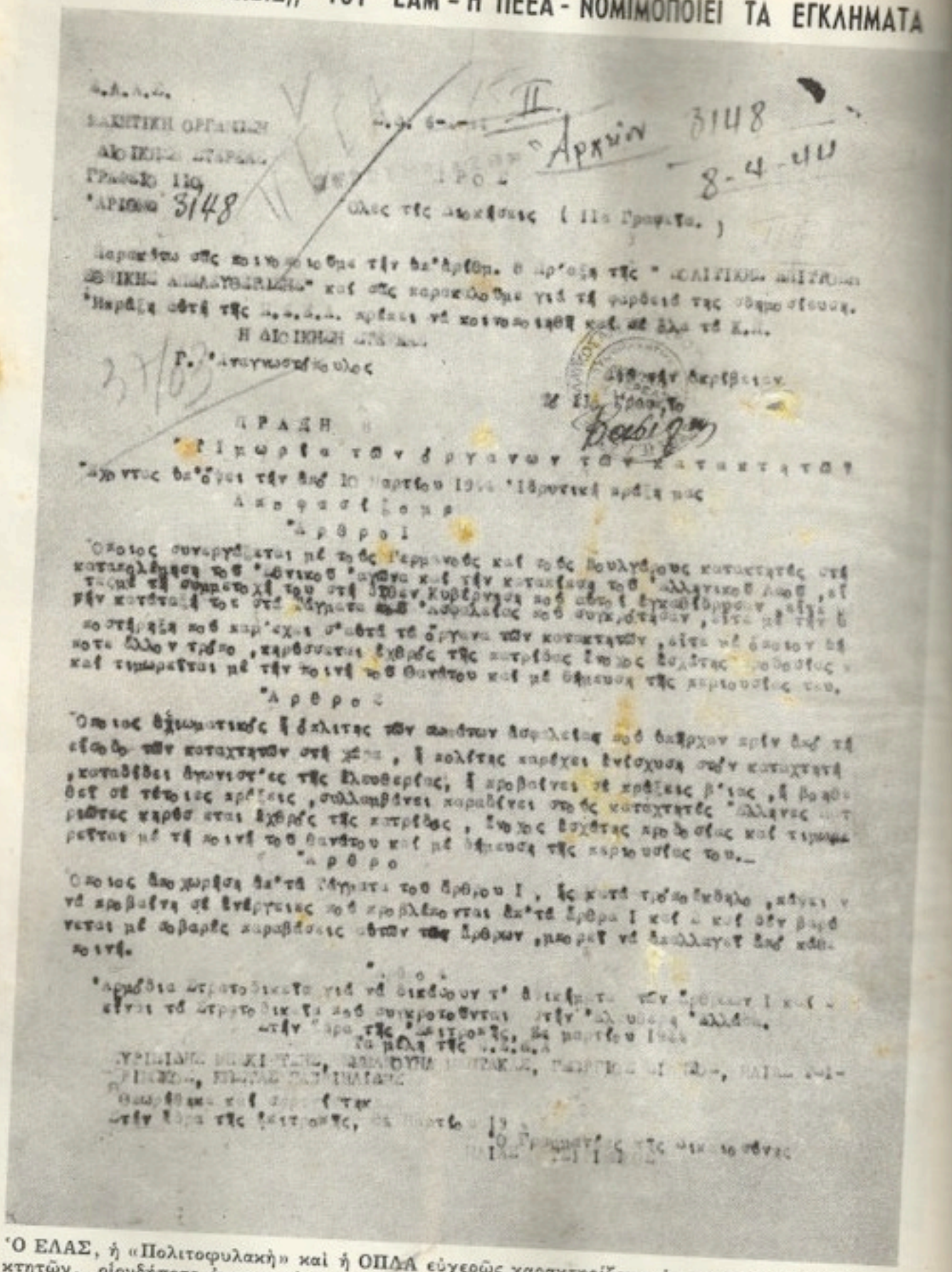

Ο ΕΛΑΣ, ἡ «Πολιτοφυλακή» καὶ ἡ ΟΠΔΑ εὐχερῶς χαρακτηρίζουν ὡς συνεργάτην τῶν καταλήψεων, οἱονδήποτε ἀντιτασσόμενον εἰς τὴν προδοτικὴν πολιτικὴν τοῦ Κ.Κ.Ε. Καὶ αἱ ἐκτελέσεις «νομιμοποιοῦνται»...

67

Ε Λ Α Σ
ΓΕΝΙΚΟ ΣΤΡΑΤΗΓΕΙΟ
Δ/ΣΗ ΔΙΚΑΣΤΙΚΟΥ

Κ α τ ά σ τ α σ η

Ἀριθμητική τῆς κίνησης τῶν Στρατοδικείων τοῦ Ε.Λ.Α.Σ. ἀπό τή σύστασή τους (7 Ὀκτώβρη 1943) μέχρι 31 Μάρτη 1944

Ἐκφράσεις: 425
Κατηγορούμενοι: 609
Ἀπαλλάχτηκαν: 130
Καταδικάστηκαν: 479

ΑΣΚΛΗΣΗ ΠΡΟΔΟΣΙΑ

Σύνολο: 270
Ἀπαλλάχτηκαν: 54
Καταδικάσθηκαν: 216
" σέ θάνατο 126
" σέ στερητική ἐλευθερίας ποινή: 90
" σέ χρηματική ποινή: ---

Ἀπό τούς καταδικασθέντας σέ θάνατο:
Ἔτυχαν τοῦ εὐεργετήματος τῆς ἀναστολῆς: 5
Ἐμετριάσθη ἡ ποινή τους σέ ἰσόβια δεσμά: 9
Ἐκτελέσθηκαν: 111

Ἀπό τούς καταδικασθέντας σέ στερητική τῆς ἐλευθερίας ποινή:
Ἔτυχαν τοῦ εὐεργετήματος τῆς ἀναστολῆς: 25

ΣΤΡΑΤΙΩΤΙΚΑ ΑΔΙΚΗΜΑΤΑ

Σύνολο: 96
Ἀπαλλάχτηκαν: 18
Καταδικάσθηκαν: 78
" σέ θάνατο 8
" σέ στερητική ἐλευθερίας ποινή: 69
" σέ χρηματική ποινή: ---

Ἀπό τούς καταδικασθέντας σέ θάνατο:
Ἔτυχαν τοῦ εὐεργετήματος τῆς ἀναστολῆς: 2
Ἐμετριάσθη ἡ ποινή τους σέ ἰσόβια δεσμά: 4
Ἐκτελέσθηκαν: 2

Ἀπό τούς καταδικασθέντας σέ στερητική τῆς ἐλευθερίας ποινή:
Ἔτυχαν τοῦ εὐεργετήματος τῆς ἀναστολῆς: 44

ΑΔΙΚΗΜΑ ΚΟΙΝΟΥ ΠΟΙΝΙΚΟΥ ΝΟΜΟΥ

Σύνολο: 242
Ἀπαλλάχτηκαν: 58
Καταδικάσθηκαν: 184
" σέ θάνατο: 45
" σέ στερητική τῆς ἐλευθερίας ποινή: 135
" σέ χρηματική ποινή: 5

Ἀπό τούς καταδικασθέντας σέ θάνατο:
Ἔτυχαν τοῦ εὐεργετήματος τῆς ἀναστολῆς: 16
Ἐμετριάσθη ἡ ποινή τους σέ ἰσόβια δεσμά: 5
Ἐκτελέσθηκαν: 24

Ἀπό τούς καταδικασθέντας σέ στερητική τῆς ἐλευθερίας ποινή:
Ἔτυχαν τοῦ εὐεργετήματος τῆς ἀναστολῆς: 42

Ε.Λ.Α.Σ. Γεν. Στρατηγείου 1-8-44

Κ ο ι ν ο π ο ί η σ η
Πρόεδρον Ε.Ε.Ε.Α. (υ.τ.α)
Ἐπιμ. Στρατ/κῶν-Δικαιοσύνης-Σωστερικῶν (υ.τ.α)
Κ.Γ.Σ. Πελοπον.-Ο.Ν. Μακεδονίας-ὅλες Μεραρχίες
Υ Μεραρχία-ΙΙ Ταξιαρχία-3/Τ Σύν. Ἱππικοῦ
Σχολή Δ/κῶν-ΙΙα Γραφ. Γεν. Στρατηγείου

Ὁ Ἐκτελεστής
Ν. ΠΑΠΑΣΤΑΜΑΤΙΑΔΗΣ
ΣΥΝ/ΡΧΗΣ

Ἀκριβές ἀντίγραφο
Ἡ Δ/σή Δικαστικοῦ

ΚΑΙ ΑΞΙΩΜΑΤΙΚΟΙ ΤΟΥ ΕΛΑΣ ΕΙΣ ΘΑΝΑΤΟΝ

ΠΑΡΑΡΤΗΜΑ Σ.- ΒΙΒΛΑΡΙΟ .-

Ποινές Στρατοδικείου.- Καταδίκαι κατ'άδικήματα [illegible] ἐντεταλμένων ἐντεταλμένων κατά τόν μήνα Ἰούνη 1944

Ι/ Π ο λ ι τ ῶ ν

α/α	ἀρ.ἀκρ.	Ὀνοματεπώνυμον	Κατοικία	πράξις	Ἀποτέλεσμα.-
Ι/	[illegible]	Σμαρόπουλος Βασίλ.	Φραγκόπολη	Ἐσχάτ.Προδ.	θάνατος.-
"	"	Βασιλειάδης Κων.	Λάγκαδινές	" "	Ἰσόβια δεσμ.
"	"	Μπρόκουλας Ἰωάν.	Περ.Καστορίας	" "	10 ἔτη φυλάκι.
		Κορκανέλης Ἀναστ.	" "	" "	" " "

Β/ Α Ν Ω Ν Ο Μ Ω Ν .-

"	"	Κλεαρ[illegible]ος .	Θεσσαλονίκη	" "	θάνατος
"	"	Κόνιμ[illegible] Πετρόχης			
		[illegible]ος Φρόιλας	"	" "	"
"	"	[illegible] Κολιγκτζής			
		[illegible]νος	Λάρισσα	" "	"
		ἐφ. Ἀνθ/τρος			
"	"	Κατσιαμάκης Θεόδωρος	Θεσσαλονίκη	" "	"
		ἐφ. Ἀνθ/γός			
"	"	Σίουρδίας Κοσμᾶς	Πεντάλοφος	" "	Ἰσόβιο δεσμ.
		ἐφ. Ἐπιλ/γός			
"	"	Δέγκας Πέτρος	Θεσσαλονίκη	" "	10 ἔτη φυ/οι.
		ἐφ. Ἀνθ/γός			
"	"	Φεντρόκης Γεώργιος	Θλίψινα	" "	5 " "
		ἀνωμοτίας			
"	"	Βικελαΐδης Ἰάκω	Πεντάβρυσος	" "	Ἰσόβιο δεσμ.
		Ἰακ/κός			

Ἐ ν Ἀ θ ή ν αις τῇ 31 Ἰουλίου 1944

Διά τήν Κεφαλαγίαν

ΙΩΑΝΝΗΣ ΚΑΡ. ΓΙΑΝΝΗΣ - Συν/ρης Κεφαλαιοῦ

ΝΙΚΟΛΑΟΣ ΣΜΩΛΙΚΑΣ.- Κλητήνιος

ΑΡΙΘ. Β.Π.Σ.

Ὑποβάλεται πρός Γενικόν Στρατηγεῖον/εἰς διπλοῦν/ καί εἰς Υ.Κ.Ε./Υ.Τ.Δ.Α.-

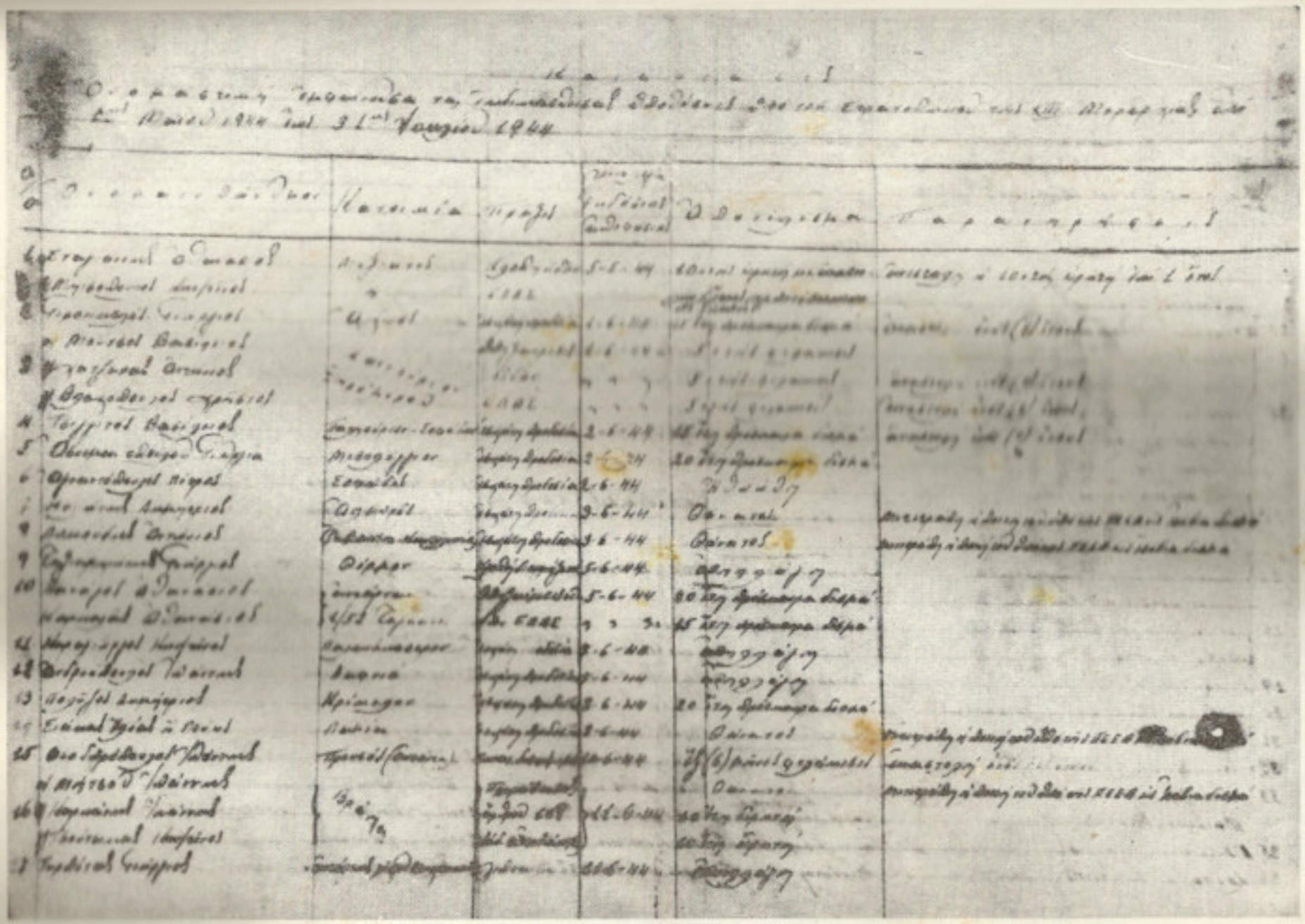

Μηνιαία κατάσταση αιμοδοσιών εθελοντικών δοτών του Ερυθρού Σταυρού από 1η Μαΐου 1944 έως 31η Ιουλίου 1944

α/α	Ονοματεπώνυμα δοτών	Καταγωγή	Πόρος	Ημερομηνία αιμοδοσίας	Ποσότητα	Παρατηρήσεις
1	[illegible]	[illegible]	[illegible]	5-5-44	[illegible]	[illegible]
	[illegible]	[illegible]	[illegible]			
2	[illegible]	[illegible]	[illegible]	1-6-44	[illegible]	[illegible]
	[illegible]	[illegible]	[illegible]	1-6-44	[illegible]	
3	[illegible]	[illegible]	[illegible]		[illegible]	[illegible]
	[illegible]	[illegible]	[illegible]		[illegible]	[illegible]
4	[illegible]	[illegible]	[illegible]	2-6-44	[illegible]	[illegible]
5	[illegible]	[illegible]	[illegible]	2-6-44	[illegible]	
6	[illegible]	[illegible]	[illegible]	2-6-44	[illegible]	
7	[illegible]	[illegible]	[illegible]	3-6-44	[illegible]	[illegible]
8	[illegible]	[illegible]	[illegible]	3-6-44	[illegible]	[illegible]
9	[illegible]	[illegible]	[illegible]	5-6-44	[illegible]	
10	[illegible]	[illegible]	[illegible]	5-6-44	[illegible]	
	[illegible]	[illegible]	[illegible]		[illegible]	
11	[illegible]	[illegible]	[illegible]	8-6-44	[illegible]	
12	[illegible]	[illegible]	[illegible]	8-6-44	[illegible]	
13	[illegible]	[illegible]	[illegible]	8-6-44	[illegible]	
14	[illegible]	[illegible]	[illegible]	8-6-44	[illegible]	[illegible]
15	[illegible]	[illegible]	[illegible]	10-6-44	[illegible]	[illegible]
	[illegible]	[illegible]			[illegible]	[illegible]
16	[illegible]	[illegible]	[illegible]	11-6-44	[illegible]	
	[illegible]	[illegible]			[illegible]	
17	[illegible]	[illegible]	[illegible]	11-6-44	[illegible]	

Ἡ αὐτοκριτικὴ τοῦ Κ.Κ.Ε. διὰ τὸν ΕΛΑΣ

«Ἡ κομματικὴ καθοδήγηση τοποθέτησε καπετάνιο τοῦ Γενικοῦ Στρατηγείου (τοῦ ΕΛΑΣ) τὸ Θανάση Κλάρα, ποὺ ἔκανε δήλωση καὶ ἀποκήρυξε τὸ Κ.Κ.Ε. στὴν 4ην Αὐγούστου καὶ ἦταν γνωστὸς γιὰ τὶς ἀ λ ή τ ι κ ε ς ἐ κ δ η λ ώ σ ε ι ς του. Δίπλα στὸν Κλάρα καπετάνιοι τῶν περισσοτέρων Μεραρχιῶν καὶ Ταξιαρχιῶν (τοῦ ΕΛΑΣ) τοποθετήθηκαν πρώην δηλωσίες καὶ διαγραμμένοι ἀπὸ τὸ Κ.Κ.Ε. γιὰ ὕποπτοι (Ξυνός, Καραπαναγιώτης κ.λ.π.). Στρατιωτικὰ στελέχη συγκεντρώθηκαν στὸν ΕΛΑΣ ἀνίκανοι ἀξιωματικοὶ τοῦ παληοῦ στρατοῦ καὶ τὸ χειρότερο ὕποπτοι. Ἑκατοντάδες τυχοδιῶκτες π λ ο ύ τ ι σ α ν σὲ βάρος τοῦ Κόμματος. Οἱ γραμματεῖς τῶν Ὀργανώσεων ἦταν ἀνεξέλεγκτοι. Ἀρκεῖ ν' ἀναφέρουμε τὶς προῖκες ποὺ παῖρναν τέτοιου εἴδους στελέχη στὴ Ρούμελη, τὸ Κιλκίς, τὴ Βέρροια κ.λ.π., γιὰ ν' ἀντιληφθοῦμε πῶς χαλάσαμε τότε τοὺς ἀνθρώπους».

«ΝΕΟΣ ΚΟΣΜΟΣ», θεωρητικὸν ὄργανον τῆς Κ.Ε. τοῦ Κ.Κ.Ε., τεῦχος 9ον, Σεπτέμβριος 1950

Τὸ Κ.Κ.Ε. διαλύει τὸν στρατὸν εἰς τὴν Μ. Ἀνατολή

Τὸν Ἀπρίλιον τοῦ 1944, ὁ ΕΛΑΣ, κατό διαταγῆς τοῦ ἡγέτου τοῦ Κ.Κ.Ε., διαλύει 5)42 Σύνταγμα ἀνταρτῶν τῆς ΕΚΚΑ εἰς τ Ρούμελην καὶ δολοφονεῖ τὸν συνταγματάρχ Ψαρρὸν καὶ τοὺς ἄνδρας του. Ὁ Ἀλ. Σβῶλ ἐχαρακτήρισε τὴν πρᾶξιν αὐτὴν ὡς ἐγκλημα κήν.

Τὸν ἴδιον μῆνα, τὸν Ἀπρίλιον τοῦ 194 οἱ κομμουνισταὶ τοῦ ΕΑΜ ὠργάνωσαν τὸ «κ νημα τῆς Μέσης Ἀνατολῆς», μὲ ἀποτέλεσ νὰ ἀχρηστεύσουν τὰς ἑλληνικὰς ἐνόπλους δ νάμεις (στρατόν, στόλον καὶ ἀεροπορίαν), πα ὅλον ὅτι ἡ συμβολή των εἰς τὸν ἀγῶνα κα τῶν φασιστικῶν δυνάμεων εἰς τὴν Μεσόγει τὴν Ἑλλάδα καὶ τὴν Ἰταλίαν ἐκρίνετο ὡς ἀπ ραίτητος ἀπὸ τὸ Συμμαχικὸν Στρατηγεῖον. Κ τὸ κίνημα αὐτὸ τῶν κομμουνιστῶν τὸ ἀπεδοκ μασε, ἐπίσης, ὁ ἴδιος ὁ πρόεδρος τῆς «κυβε νήσεως» τοῦ ΕΑΜ Ἀλ. Σβῶλος.

Ἀλλὰ τὸ Κ.Κ.Ε. ἐξακολουθεῖ νὰ θεωρῇ τ διάλυσιν τῶν ἑτοιμοπολέμων ἑλληνικῶν ἐνό πλων δυνάμεων «σὰ μιὰ φάση στὸν ἀγῶνα γι τὴν ἐθνικὴν ἀπελευθέρωση»

«...Ἐπηκολούθησεν ἀληθὴς συμφορά. Ἐν τῶν μεγαλυτέρων σαμποτάζ τοῦ λήξαντος πολέμου, συνετελέσθη εἰς τὴν Ταξιαρχίαν. Ἦτο ἕτοιμος διὰ τὴν Ἰταλίαν. Ἐννεακόσια ὀχήματα, κάρριερς ἑκατόν, μοτοσυκλέτες, πυροβολικόν, ἀντιαεροπορικὸν καὶ ἀντιαρματικὸν τοιοῦτον, ὅλμοι, ὅλα συνετρίβησαν ὑπὸ τῶν κακοποιῶν. Μὲ «βαρειὲς» συνέτριβαν τὰς μηχανὰς τῶν ὀχημάτων, τὰ κλεῖστρα τῶν πυροβόλων τὰ ἐξηφάνισαν ἀχρηστεύοντες αὐτά. Συμφορὰ ἀληθὴς ἔλαβεν χώραν ἐκεῖ... Μερικοὶ κακοποιοί, ἐλάχιστοι, συνέτριψαν ὁλόκληρον Ταξιαρχίαν, κατέστρεψαν ἀνεκτίμητον ὑλικόν, ἐξηυτέλισαν τὴν Ἑλλάδα».

(Ἀπὸ τὴν ἔκθεσιν τοῦ πρώην Μητροπολίτου Καρυστίας κ.κ. ΠΑΝΤΕΛΕΗΜΟΝΟΣ).

Καὶ τὰ πολεμικά μας πλοῖα, καταληφθέντα ἀπὸ τοὺς κομμουνιστὰς στασιαστάς, ἠρνοῦντο νὰ συνεχίσουν τὸν ἀγῶνα κατὰ τῶν φασιστῶν. Ἠρνοῦντο ἀκόμη καὶ νὰ συνοδεύσουν σκάφη μὲ τρόφιμα προοριζόμενα διὰ τὴν Ἑλλάδα...

καὶ καταστρέφει τὸν πολεμικὸν ἐξοπλισμόν του

Ἀπὸ τὴν συμφωνίαν τῆς Βάρκιζας....

Τὴν 12ην Φεβρουαρίου 1945 ὑπεγράφη ἡ Συμφωνία τῆς Βάρκιζας. Ὁ δεύτερος ἔνοπλος γῦρος τοῦ Κ.Κ.Ε., τὸ δεκεμβριανὸν κίνημα, εἶχε συντριβῆ ἀπὸ τὸν ἑλληνικὸν λαόν, μὲ τὴν βοήθειαν τῶν συμμάχων του.

Τὸ Κ.Κ.Ε., μετὰ τὴν Συμφωνίαν τῆς Βάρκιζας, ὑπόσχεται νὰ πολιτευθῆ κατὰ τρόπον δημοκρατικὸν καὶ νὰ βοηθήση εἰς τὴν «ὁμαλὴ πολιτικὴ ἐξέλιξη»:

«Ἀντιμετωπίζουμε τὸ πρόβλημα τῆς εἰρηνεύσεως τῆς χώρας καὶ τῆς ἀποκαταστάσεως τῶν λαϊκῶν ἐλευθεριῶν. Δηλώνουμε καὶ πάλι πὼς εἶμαστε διατεθειμένοι νὰ συντείνουμε μὲ ὅλες μας τὶς δυνάμεις στὴν πραγματοποίηση αὐτοῦ τοῦ σκοποῦ, ποὺ ἀποτελεῖ ἀπαραίτητη προϋπόθεση γιὰ νὰ μπῆ ἡ χώρα στὸν δρόμο τῆς ὁμαλῆς δημοκρατικῆς ἐξελίξεως, τῆς ἀνοικοδομήσεως καὶ τῆς προκοπῆς».

ΓΕΩΡΓΙΟΣ ΣΙΑΝΤΟΣ

«Τὸ σύνθημα αὐτὸ τῆς ὁμαλῆς δημοκρατικῆς ἐξέλιξης, μᾶς διευκολύνει νὰ καταχτήσουμε τὶς μᾶζες, νὰ τὶς συγκεντρώσουμε γύρω ἀπὸ τὸ πρόγραμμα τῆς Λαϊκῆς Δημοκρατίας, νὰ τὶς πείσουμε, μὲ τὴν ἴδια τους τὴν πεῖρα, γιὰ τὴν ἀνάγκη τῆς καινούργιας ἐξόρμησης».

Δ. ΠΑΡΤΣΑΛΙΔΗΣ, «Νέος Κόσμος», Αὔγουστος 1950

«Ἡ στρατηγικὴ τοῦ Κ.Κ.Ε. στὴν ἄμεση μεταβαρκιζιανὴ περίοδο, ἦταν στρατηγικὴ ὕστερα ἀπὸ μιὰ ἀναγκαστικὴ ὑποχώρηση, στρατηγικὴ ὑποχωρητικοῦ ἐλιγμοῦ, ποὺ ὅμως γρήγορα πέρασε στὴν ἀνασύνταξη τῶν δυνάμεων γιὰ τὸ πέρασμα στὴ νέα ἐπίθεση. Ἡ ἀνασύνταξη αὐτὴ βασικὰ τελείωσε στὴ 2η Ὁλομέλεια τῆς Κ.Ε. τοῦ Κ.Κ.Ε. (12-15 Φερβουαρίου 1946), ποὺ συνῆλθε, ὄχι τυχαία, ἕνα ἀκριβῶς χρόνο ἀπ' τὴ μέρα ποὺ ὑπογράφτηκε ἡ Συμφωνία τῆς Βάρκιζας».

Ν. ΖΑΧΑΡΙΑΔΗΣ, «Προβλήματα καθοδηγήσεως τοῦ ΚΚΕ»

Ὅταν τὸ ΚΚΕ ὑπέγραφε τὴν Συμφωνίαν τῆς Βα[illegible]ζας, εἶχεν ἀποφασίσει τὴν κήρυξιν τοῦ συμμο[illegible]λέμου.

.... εἰς τὸν συμμοριτοπόλεμο[illegible]

Ἀπρίλιος 1946 - Αὔγουστος 1949: Ὁ συμμοριτοπόλεμος

ΟΡΓΑΝΩΤΗΣ: ΣΟΒΙΕΤΙΚΗ ΕΝΩΣΙΣ
ΟΡΓΑΝΟΝ: ΤΟ Κ.Κ.Ε.
ΕΝΙΣΧΥΤΑΙ: ΑΙ "ΛΑΪΚΑΙ ΔΗΜΟΚΡΑΤΙΑΙ,,

Ἀπώλειαι τοῦ Ἔθνους

1. Ἀξιωματικοί: 1025 (ἔναντι 678 τοῦ πολέμου τοῦ 1940-41)
2. Ὁπλῖται: 14.535 (» 13.245 » » » » »)
3. Ἀνάπηροι ἀξιωματικοί: 2.243
4. Ἀνάπηροι ὁπλῖται: 34.666
5. Σφαγιασθέντες πολῖται: 4.123
6. Σφαγιασθέντες κληρικοί: 165
7. Αἰχμαλωτισθέντες ἀπὸ τὸ ΚΚΕ. 3.050
8. Ἀπαχθέντα παιδιά: 28.000
9. Ἀπαχθέντες πολῖται: 20.000

} Μετεφέρθησαν εἰς τὰς κομμουνιστικὰς χώρας

10. Συμμοριόπληκτοι 700.000

Οἱ συμμορῖται καὶ οἱ ὑπ' αὐτῶν βιαίως στρατολογηθέντες, ποὺ ἔπεσαν μαχόμενοι κατὰ τῆς Ἑλλάδος, ἀνέρχονται εἰς 70.000.

ΤΟ ΚΚΕ ΕΣΤΕΡΗΣΕ ΑΠΟ 170.000 ἀνθρώπους τὴν ζωήν, τὴν ὑγείαν καὶ τὴν ἐλευθερίαν.

Καταστροφαὶ ἄνω τῶν 380.000.000 δολλαρίων ἢ 11.500.000.000 δραχμῶν

Οἱ συμμορῖται τοῦ Κ.Κ.Ε. προέβησαν εἰς σκοπίμους καὶ ἐκτεταμένας καταστροφὰς τοῦ ὑλικοῦ πλούτου τῆς χώρας:

1. Γεωργικὰ μηχανήματα καὶ προϊόντα	2.500.000.000 Δρχ.
2. Ζῶα καὶ κτηνοτροφικὰ προϊόντα .....:	2.000.000.000 Δρχ.
3. Δάση, δασικὰ προϊόντα καὶ ξυλεία .....:	700.000.000 Δρχ.
4. Ἐργοστάσια, τεχνικὰ μέσα κλπ	300.000.000 Δρχ.
5. Γέφυραι, σιδηροδρομικαὶ γραμμαί, αὐτοκίνητα, βαγόνια κλπ.	210.000.000 Δρχ.
6. Οἰκοσκευαί, τρόφιμα κλπ. .:	1.500.000.000 Δρχ.
7. Δημόσια κτίρια, Ἐκκλησίαι, Σχολεῖα.....:	160.000.000 Δρχ.
8. Καταστραφεῖσαι οἰκοδομαὶ καὶ ἀγροτικαὶ ἐγκαταστάσεις (61.600) .....:	4.000.000.000 Δρχ.
ΣΥΝΟΛΟΝ	11.370.000.000 Δρχ.

Δαπάναι διὰ τὴν συντήρησιν τῶν 700.000 συμμοριοπλήκτων, ζημίαι ἀπὸ τὴν ἀπόσπασιν 1.000.000 ἀνθρώπων ἀπὸ τὴν παραγωγήν, ηὐξημέναι δαπάναι διὰ τὴν καταπολέμησιν τοῦ συμμοριτισμοῦ, ΣΥΝΟΛΟΝ Δρχ. 3.500.000.000.

Τὸ Κ.Κ.Ε. ἐζημίωσε τὸ ἔθνος κατὰ 450.000.000 δολ. συνολικῶς. Χωρὶς τὸν συμμοριτοπόλεμον, ἡ Ἑλλὰς θὰ εἶχε φθάσει εἰς βιοτικὸν ἐπίπεδον τὰς πλέον προηγμένας χώρας τῆς Δυτικῆς Εὐρώπης.

Η ΡΩΣΙΑ ΚΑΙ ΟΙ ΔΟΡΥΦΟΡΟΙ ΒΟΗΘΟΥΝ ΤΟ Κ.Κ.Ε.

«Ὅταν τὸ ΚΚΕ, στὴ 2η Ὁλομέλεια τῆς Κ.Ε., ἀκριβῶς ἕνα χρόνο μετὰ τὴ συνθηκολόγηση τῆς Βάρκιζας, ἔπαιρνε τὴν ἱστορικὴ ἀπόφαση γιὰ τὸ δεύτερο ἔνοπλο ἀγώνα, στηρίζονταν:

α) Στὸ ὅτι στὴ χώρα μας ἀναπτύσσεται καὶ φουντώνει ἡ ἐπαναστατικὴ κρίση. Καί,

β) Στὸ ὅτι στὰ νῶτα μας ὑπῆρχαν οἱ Λαϊκὲς Δημοκρατίες ποὺ ἀντιρόπιζαν τὸν ἀρνητικὸ παράγοντα τῆς ἀγγλικῆς καὶ κατόπιν τῆς ἀμερικανικῆς κατοχῆς στὴν Ἑλλάδα.

Εἶναι σωστὴ ἡ θέση αὐτὴ τοῦ Κόμματος; Εἶναι πέρα γιὰ πέρα σωστή. Ἡ θέση αὐτὴ ὑπολογίζει τὶς ἐσωτερικὲς συνθῆκες τῆς ἐπανάστασης καὶ τὶς ἐξωτερικὲς δυνατότητες, παίρνοντας ὑπ' ὄψη, ὅτι δὲν ἔχουμε νὰ κάμουμε μόνον μὲ τὴν ἐσωτερικὴ ἀντίδραση, μὰ καὶ μὲ τὸν ἀγγλικὸ καὶ κατόπιν τὸν ἀμερικανικὸ παράγοντα. Γιὰ μᾶς ἡ ὕπαρξη τῶν Λαϊκῶν Δημοκρατικῶν μετόπισθεν, ἦταν ΑΜΕΣΗ ΕΦΕΔΡΕΙΑ. Μόνο οἱ τυχοδιῶκτες καὶ ἐκεῖνοι ποὺ συνειδητὰ ἐπιδιώκουν τὴν ἧττα τῆς ἐπανάστασης, δὲν ὑπολογίζουν τοὺς ἐξωτερικοὺς παράγοντες, ὅλες τὶς ἐφεδρεῖες τῆς ἐπανάστασης».

Β. ΜΠΑΡΤΖΩΤΗΣ, «Νέος Κόσμος», Σεπτέμβριος 1952

ΜΕΤΑ ΤΗΝ ΑΠΟΦΑΣΙΝ ΤΟΥ ΚΚΕ ΤΟΥ ΦΕΒΡΟΥΑΡΙΟΥ 1945 ΔΙΑ ΤΗΝ ΕΞΑΠΟΛΥΣΙΝ ΤΟΥ ΣΥΜΜΟΡΙΤΟΠΟΛΕΜΟΥ, Η ΜΟΣΧΑ ΑΝΕΚΑΛΕΣΕΝ, ΑΝΑΙΤΙΩΣ, ΤΟΝ ΕΝ ΑΘΗΝΑΙΣ ΠΡΕΣΒΕΥΤΗΝ ΤΗΣ.

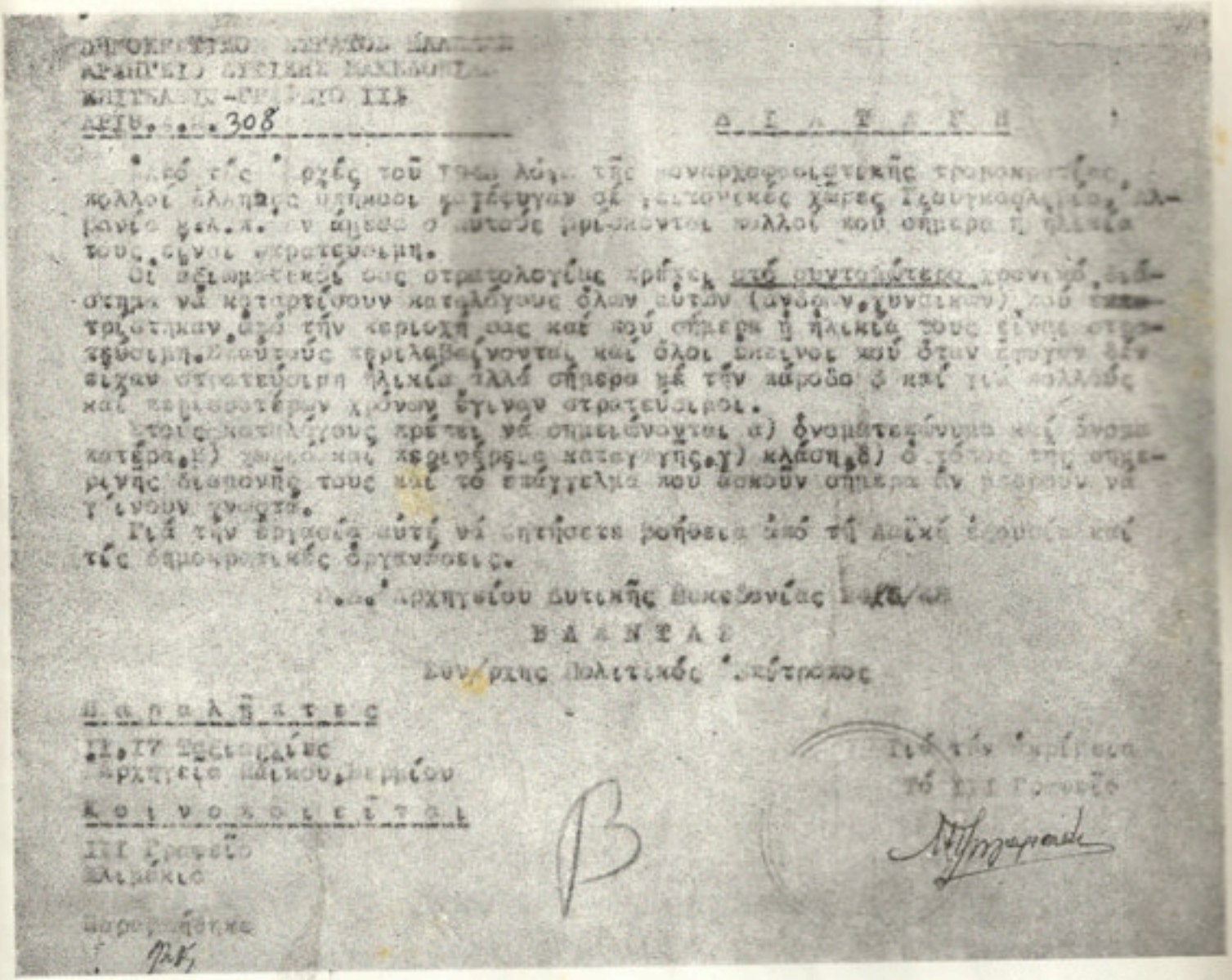

ΔΗΜΟΚΡΑΤΙΚΟ ΚΟΜΜΑ ΕΛΛΑΔΟΣ
ΑΡΧΗΓΕΙΟ ΔΥΤΙΚΗΣ ΜΑΚΕΔΟΝΙΑΣ
ΚΟΜΙΤΑΤΟ - ΓΡΑΦΕΙΟ ΙΙΙ
ΑΡΙΘ. Π. 308

Δ Ι Α Τ Α Γ Η

Από τις ρχές τοῦ τρέχ. λόγ. τῆς συνεχιζομένης τρομοκρατίας, πολλοί ἄλληλοι πρόκριτοι κατέφυγαν σέ γειτονικές χώρες Τζουγκοσλαβία, Ἀλβανία κλπ. Ἐν ἀμέσῳ ὁ χρόνῳ αὐτοῖς φιλοξενοῦνται πολλοί καὶ σήμερα ἡ ἡλικία τους εἶναι στρατεύσιμη.

Οἱ ἀξιωματικοί μας στρατολογίας κρίνουν ἀπό ἀντιπροσώπευσι χρονικό διάστημα νά κατατρίσουν κατάλογους ὅλων αὐτῶν (ἀνδρῶν, γυναικῶν) οἱ ὁποῖοι ἐγκατέλειψαν ἀπό τήν κατοχή μας καί οἱ ὁποῖοι σήμερα ἡ ἡλικία τους εἶναι στρατεύσιμη. Ἀναφερόμενοι κατηλαβαίνοντα, καί ὅλοι ἐκεῖνοι οἱ ὁποῖοι ὅταν ἔφυγαν δέν εἶχαν στρατεύσιμη ἡλικία ἀλλά σήμερα μέ τήν αὐξοῦσα ἡ καί γιά πολλούς καί περισσοτέρων χρόνων ἔγιναν στρατεύσιμοι.

Ἐπί τοῦ κατάλογου κρίνεται νά σημειώνωνται α) ὀνοματεπώνυμα καί ὄνομα πατέρα, β) χωριό καί κατοικία κατοχῆς, γ) κλάση, δ) ὁ χρόνος τῆς σήμερινῆς διαμονῆς τους καί τό ἐπάγγελμα ἐν ἐφαρμόσει νά γίνουν γνωστά.

Γιά τήν ἐργασία αὐτή νά ζητήσετε βοήθεια ἀπό τή λαϊκή ἐξουσία καί τίς δημοκρατικές ὀργανώσεις.

Ἀρχηγεῖον Δυτικῆς Μακεδονίας

Β Λ Α Ν Τ Α Σ

Συν/χης Πολιτικός Ἀξιωματικός

Ο Δ Ρ Ο Λ Η͂ Π Τ Ε Σ

ΠΙ, ΙΥ Τμήματα
Ἀρχηγεῖο Λαϊκοῦ Στρατοῦ

Κ Ο Ι Ν Ο Κ Ο Ι Ν Ε Ι͂ Τ Α Ι

ΙΙΙ Γραφεῖο
Ἀλιμάκης

Παρεδόθη κα

Πρός τόν Ἀρχηγεῖο
Τό ΙΙΙ Γραφεῖο

Αἱ συμμορίαι τοῦ Κ.Κ.Ε. εἶχαν τήν πλήρη στρατιωτικήν βοήθειαν τῶν βαλκανικῶν δορυφόρων τῆς Ρωσσίας: ὁπλισμόν, τρόφιμα, ἐκπαίδευσιν, παροχήν ἀσύλου διά τακτικούς ἐλιγμούς, ραδιοφωνικήν προπαγάνδαν, διπλωματικήν ἐνίσχυσιν κλπ. Εἰδικόν κλιμάκιον τοῦ ΟΗΕ διεπίστωσεν, ὅτι οἱ δορυφόροι παρεῖχαν εἰς τούς συμμορίτας καί προστασίαν διά τοῦ προβολικοῦ των, ὁσάκις ἐπιέζοντο ἀπό τόν ἑλληνικόν στρατόν.
Εἰς τήν ἀνωτέρω διαταγήν τοῦ κομμουνιστοῦ ἡγέτου Βλαντᾶ, δίδονται ὁδηγίαι διά τήν στρατολόγησιν συμμοριτῶν ἀπό τάς δορυφόρους χώρας. Ὁ Βλαντᾶς γράφει: «Γιά τήν ἐργασία αὐτή νά ζητήσετε βοήθεια ἀπό τή Λαϊκή ἐξουσία καί τίς δημοκρατικές ὀργανώσεις» τῶν «Λαϊκῶν Δημοκρατιῶν».

Οἱ Ἀλβανοὶ ἐφοδιάζουν μὲ ὅπλα τοὺς συμμορίτας

Ἀλβανικὰ βενζινόπλοια, ἐν ἐκ τῶν ὁποίων κατεβυθίσθη εἰς τὸν κόλπον τοῦ Φωκιανοῦ ἀπὸ τὸν Βορειοηπειρώτην πλωτάρχην τότε τοῦ Β.Ν. Π. Σπυρομίλιον, μετέφεραν πολεμικὸν ὑλικὸν καὶ εἰς τὴν Πελοπόννησον, διὰ τὴν ἐνίσχυσιν τῶν συμμοριτῶν. Εἰς τὴν φωτογραφίαν εἰκονίζονται: 1) Ὁ ἀρχισυμμορίτης Κ. Μποσακίδης, 2) στέλεχος τοῦ Κ.Κ.Ε., 3) Ὁ ἀρχισυμμορίτης Κ. Κανελλόπουλος, 4) ὁ ἀρχισυμμορίτης «Καπετὰν Σπῦρος»—Παῦλος Μπούσιος καὶ 5) Ὁ Ἀλβανὸς ἀξιωματικὸς Κόστα.—«Κάπου στὴ Πελοπόννησο», κατὰ τὸν συμμοριτοπόλεμον!

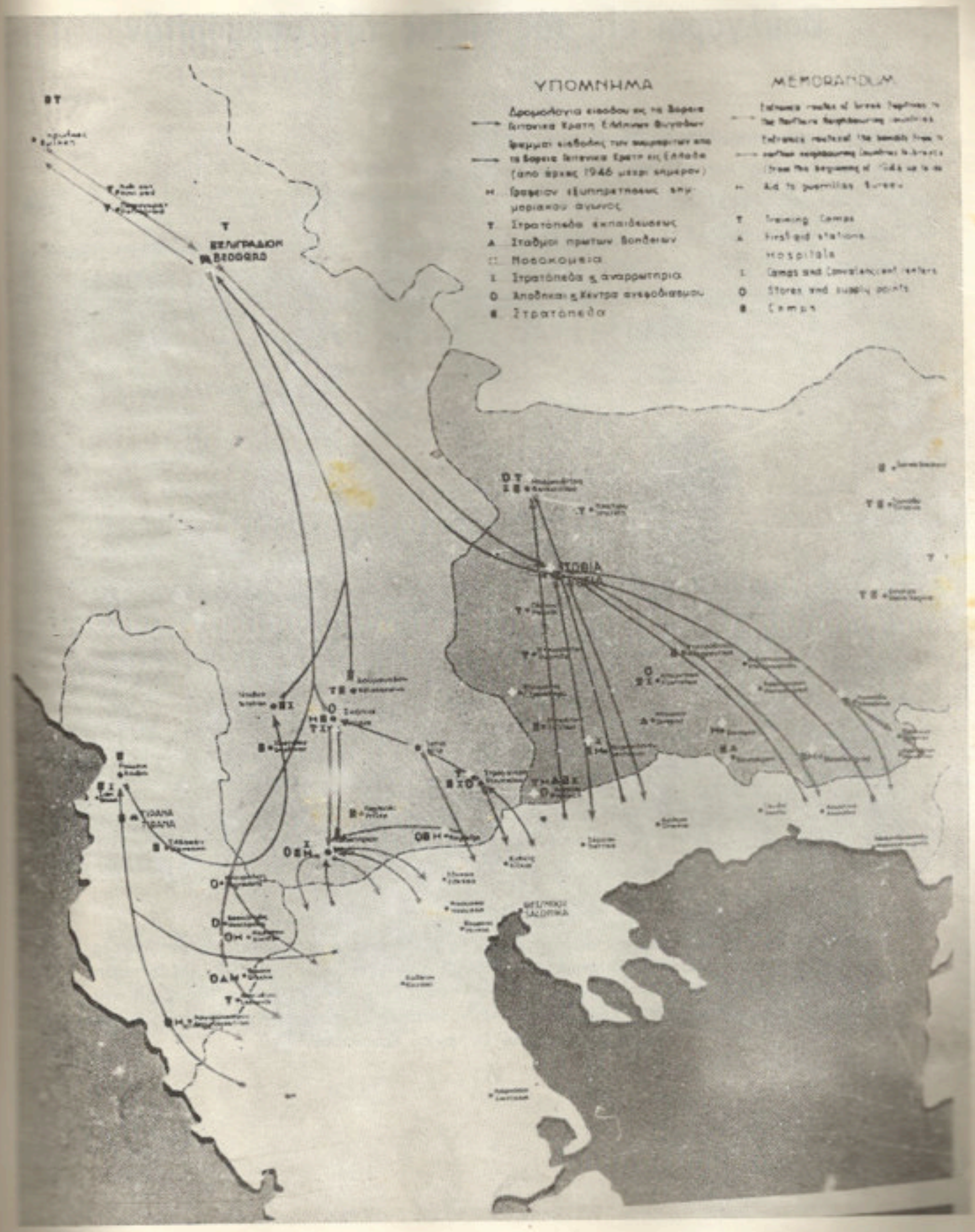
ΥΠΟΜΝΗΜΑ
MEMORANDUM
Τ Ιτραστόπεδα εκπαιδεύσεως
Α Ιταθμοί πρώτων βοηθειών
Ο Αποθήκαι ή Κέντρα ανεφοδιασμού
Ε Ιτραστόπεδα
Τ Training Camps
Α First aid stations
Hospitals
Ο Stores and supply points
Ε Camps
ΒΕΛΙΓΡΑΔΙΟΝ
BEOGRAD
ΣΤΟΒΙΑ
ΤΟΥΖΛΑ
TUZLA
ΘΕΣΣΑΛΟΝΙΚΗ
SALONIKA

Βούλγαροι εἰς τὰς τάξεις τῶν συμμοριτῶν

ЛИЧНА КАРТА №

'Η ὑπ' ἀριθ. 645 Βουλγαρική ταυτότης τοῦ Μιχαὴλ Βαγγέλεφ Κανούτσοβ. 'Ο Βούλγαρος κατετάγη εἰς τὰς συμμορίας τοῦ Καπετὰν Φωτεινοῦ τὸν Αὔγουστον τοῦ 1946 καὶ ἐφονεύθη τὴν 18ην 'Απριλίου 1947 εἰς τὸ ὕψωμα Λίπα, κατὰ τὰς ἐπιχειρήσεις τῆς 33ης Ταξιαρχίας τοῦ ἑλληνικοῦ στρατοῦ κατὰ τῶν κομμουνιστῶν συμμοριτῶν. 'Η ταυτότης εὑρέθη ἐπὶ τοῦ φονευθέντος Βουλγάρου ἐπιλοχίου Κανούτσοβ.

Εἰς τὸ μέσον, ἄνω σειρά, ὁ κομμουνιστὴς συμμορίτης Βασίλειος Παπαγεωργίου, μὲ δύο συντρόφους του, φέροντας βουλγαρικῆς κατασκευῆς ὁπλισμόν. Ἀλλὰ ὁ τρίτος τῆς σειρᾶς, σύντροφος τοῦ Παπαγεωργίου, δὲν εἶναι Ἕλλην, εἶναι Βούλγαρος ὑπαξιωματικός, ἐντεταγμένος εἰς τὸν «δημοκρατικὸ στρατὸ Ἑλλάδας» τοῦ Κ.Κ.Ε.

Βούλγαροι καὶ συμμορῖται, φωτογραφοῦνται πρὸ τῶν ἀποκεκομμένων κεφαλῶν τῶν κοινῶν ἐχθρῶν των: τῶν Ἑλλήνων πατριωτῶν.

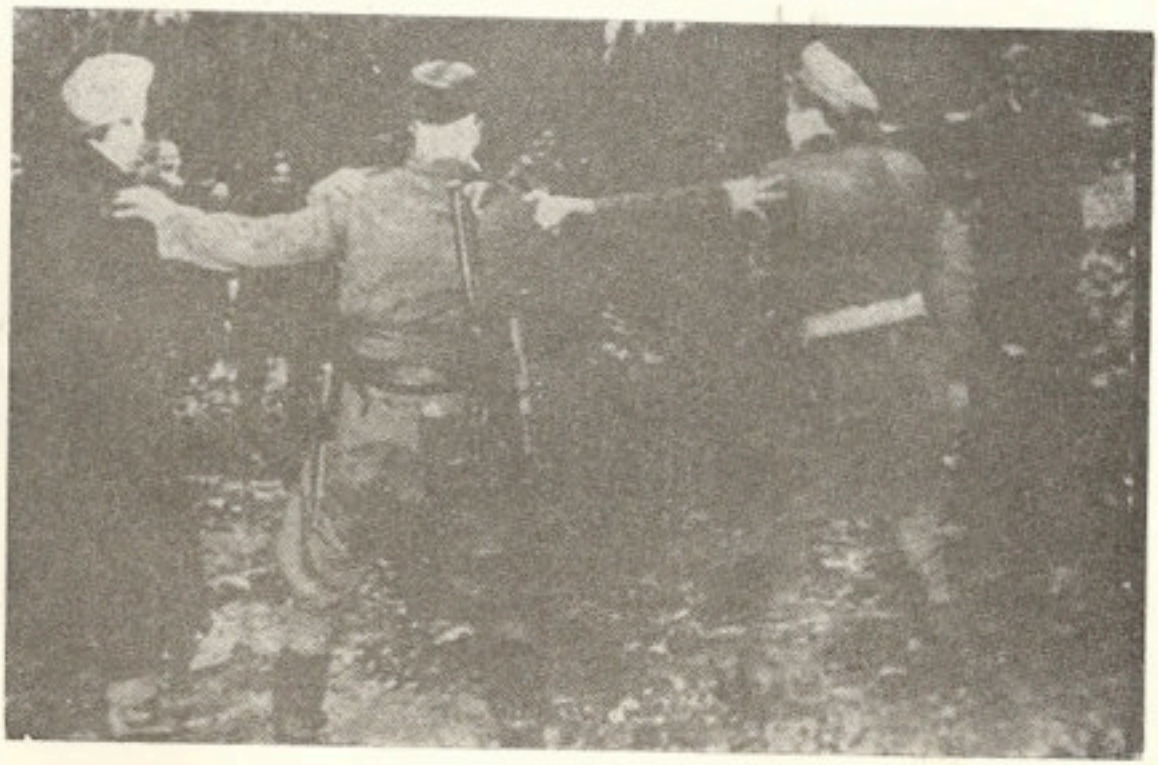

Βούλγαροι καὶ συμμορῖται χορεύουν! Ἡ συμμαχία Βουλγάρων καὶ Κ.Κ.Ε. εἶναι ἐγκαρδία.

ΕΝΑΣ ΚΟΜΜΟΥΝΙΣΤΗΣ ΕΛΕΓΧΕΙ ΤΟΥΣ ΣΥΜΜΟΡΙΤΑΣ

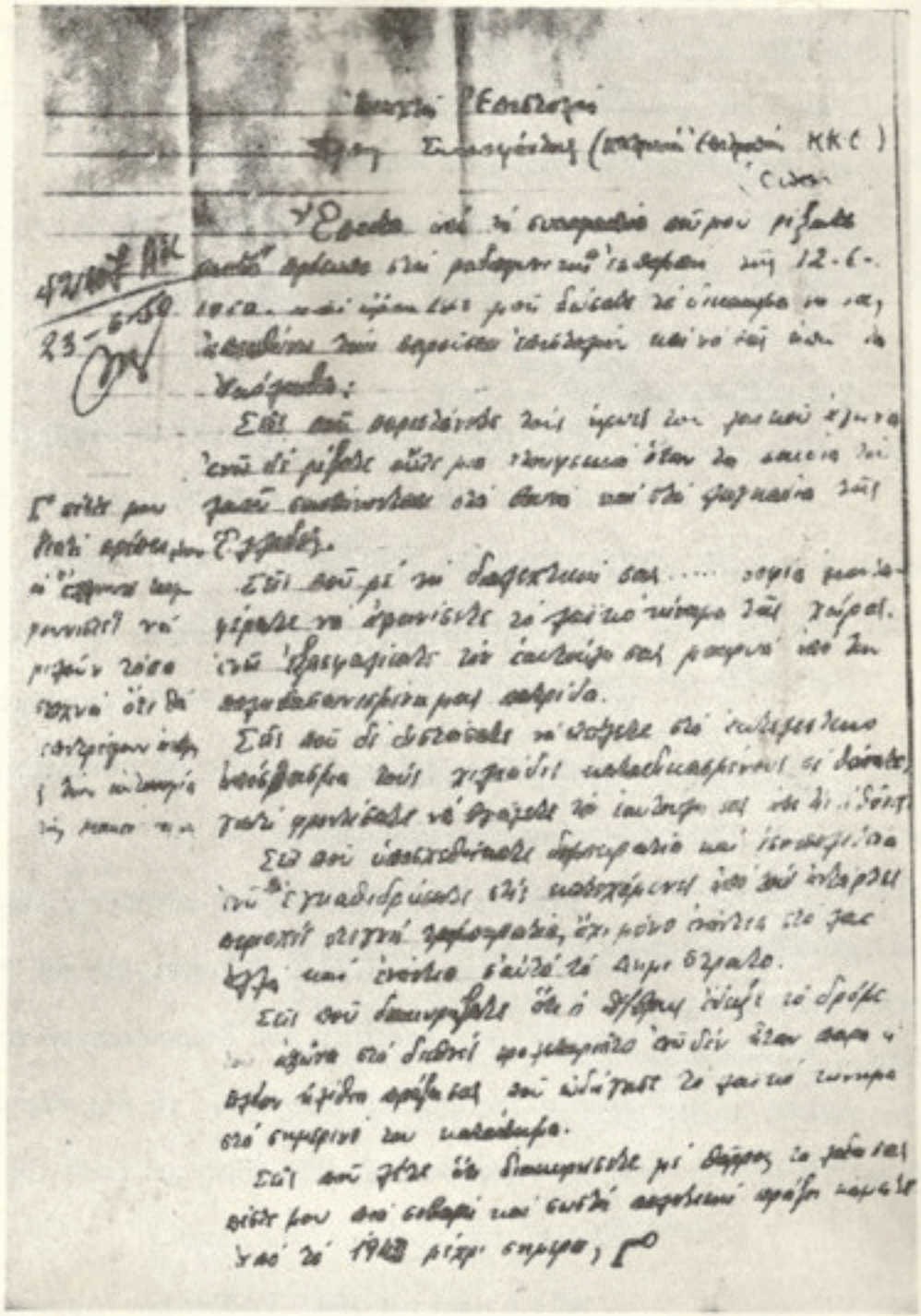

Ὁ Βασ. Χόντζος, στέλεχος τοῦ ΚΚΕ, γράφει τὴν 23ην Ἰουνίου 1950, μεταξὺ τῶν ἄλλων:

«Σεῖς ποὺ ὑποσχεθήκατε δημοκρατία καὶ ἰσοπολιτεία, ἐνῶ ἐγκαθιδρύσατε στὶς κατεχόμενες ἀπὸ τοὺς ἀντάρτες περιοχὲς στυγνὴ τρομοκρατία, ὄχι μόνον ἐνάντια στὸ Λαό, ἀλλὰ καὶ ἐνάντια σ' αὐτὸ τὸ «δημοκρατικὸ στρατό»...

Τὸ ἡμερολόγιον τῆς προδοσίας

12 Φ ε β ρ ο υ α ρ ί ο υ 1945: Μετὰ τὴν ὑπογραφὴν τῆς Συμφωνίας τῆς Βάρκιζας, τὸ Κ.Κ.Ε. δίδει ἐντολὴν νὰ «κρυφτοῦν τὰ ὅπλα τοῦ ΕΛΑΣ».

12 Φ ε β ρ ο υ α ρ ί ο υ 1946: Ἡ 2α Ὁλομέλεια τῆς Κ.Ε. τοῦ Κ.Κ.Ε. ἀποφασίζει τὴν ἔναρξιν τοῦ συμμοριτοπολέμου.

30 Μ α ρ τ ί ο υ 1946: Ὁ καπετὰν Μπαρούτας τοῦ ΚΚΕ ἐπιτίθεται τὴν παραμονὴν τῶν βουλευτικῶν ἐκλογῶν τῆς 31ης Μαρτίου 1946 κατὰ τοῦ Λιτοχωρίου.

Αὔ γ ο υ σ τ ο ς 1946: Ἐξέρχεται εἰς τὸ βουνὸ ὁ Μάρκος Βαφειάδης, καπετάνιος τῶν Μεραρχιῶν τοῦ ΕΛΑΣ Μακεδονίας, διὰ ν' ἀναλάβη τὸν συντονισμὸν καὶ τὴν ἡγεσίαν τῶν συμμοριτῶν.

Ἰ ο ύ ν ι ο ς 1947: Εἰς τὸ συνέδριον τοῦ Κ.Κ.Γ. τοῦ Στρασβούργου, τὸ Κ.Κ.Ε. δηλώνει—διὰ τοῦ Μ. Πορφυρογένη—ὅτι «ἡ ἀνάπτυξη τοῦ δημοκρατικοῦ στρατοῦ, ἀποκρυσταλλώνεται κι' ὅλας πρὸς τὴ δημιουργία μιᾶς λεύτερης δημοκρατικῆς Ἑλλάδας, μὲ δική της κυβέρνηση καὶ δική της κρατικὴ ὑπόσταση».

Αὔ γ ο υ σ τ ο ς 1947: Τὸ Γενικὸν Ἀρχηγεῖον τοῦ «Δημοκρατικοῦ στρατοῦ», δημοσιεύει τὸ «Σύνταγμα τῆς Ἐλεύθερης Ἑλλάδας».

Σ ε π τ έ μ β ρ ι ο ς 1947: Ἡ 3η Ὁλομέλεια τῆς Κ.Ε. τοῦ Κ.Κ.Ε. κηρύσει, ἐπισήμως, τὸν συμμοριτοπόλεμον καὶ τάσσεται ὑπὲρ τοῦ «Δημοκρατικοῦ Στρατοῦ», μὲ τὸ ψευδὲς ἐπιχείρημα ὅτι διεξάγονται διαπραγματεύσεις «γιὰ τὴν εἴσοδο τουρκικοῦ στρατοῦ στὴ Δυτικὴ Θράκη».

24 Δ ε κ ε β ρ ί ο υ 1947: Σχηματίζεται ἡ «Προσωρινὴ Δημοκρατικὴ Κυβέρνηση» τῶν συμμοριῶν τοῦ Κ.Κ.Ε.

30 Ἰ α ν ο υ α ρ ί ο υ 1949: Ἡ 5η Ὁλομέλεια τῆς Κ.Ε. τοῦ Κ.Κ.Ε. διεκήρυξεν ὅτι ἀποβλέπει εἰς τὴν ἀπόσπασιν τῆς Μακεδονίας ἀπὸ τὴν Ἑλλάδα:

«Στὴ Βόρεια Ἑλλάδα, ὁ μακεδονικὸς λαὸς τἄδωσε ὅλα γιὰ τὸν ἀγῶνα καὶ πολεμᾶ μὲ μιὰ ὁλοκλήρωση ἡρωϊσμοῦ καὶ αὐτοθυσίας ποὺ προκαλοῦν τὸ θαυμασμό. Δὲν πρέπει νὰ ὑπάρχη καμμιὰ ἀμφιβολία, ὅτι σὰν ἀποτέλεσμα τῆς νίκης τοῦ «Δημοκρατικοῦ Στρατοῦ Ἑλλάδας» καὶ τῆς λαϊκῆς ἐπανάστασης, ὁ μακεδονικὸς λαὸς θὰ βρῆ τὴν πλήρη ἐθνικὴ ἀποκατάσταση του, ἔτσι ὅπως τὸ θέλει ὁ ἴδιος, προσφέροντας σήμερα τὸ αἷμα του γιὰ νὰ τὴν ἀποκτήση».

καὶ οἱ κίνδυνοι διὰ τὴν ἀκεραιότητα τῆς Ἑλλάδος

Ὁδηγίαι τοῦ ΚΚΕ πρὸς ἐφαρμογὴν τῆς 5ης ὁλομελείας

«1. Ἡ ΝΟΦ ἀναλαμβάνει τὴν πολιτικὴν διοίκησιν τῶν νομῶν α) Καστοριᾶς, β) Φλωρίνης καὶ γ) Ἐδέσσης καὶ ὅλα τὰ στελέχη τοῦ ΚΚΕ ὑποχρεώνονται νὰ ὀργανωθοῦν στὶς ὀργανώσεις τῆς ΝΟΦΑ, ΑΦΖ καὶ ΝΟΜΣ.

2. Ἡ ΝΟΦ θὰ διορίζει τὶς λαϊκὲς ἐπιτροπὲς τῶν χωριῶν στὴν ἐλεύθερη περιοχὴ τῶν τριῶν νομῶν ποὺ θ' ἀποτελοῦνται κατὰ τὸ μισὸ ἀπὸ νοφῖτες καὶ κατὰ τὸ ἄλλο μισὸ ἀπὸ μέλη τοῦ ΚΚΕ.

3. Ἡ στρατολογία θὰ γίνεται ἀπὸ τὴν γυναικεία ὀργάνωση τῆς ΝΟΦ (τὴν ΑΦΖ) καὶ ποὺ στοὺς κόλπους της θὰ συμπεριλάβη ὅλα τὰ γυναικεῖα μέλη τοῦ ΚΚΕ.

4. Σὲ κάθε τμῆμα τοῦ Δημοκρατικοῦ στρατοῦ θὰ ὑπάρχουν δύο πολιτικοὶ ἐπίτροποι καὶ ὁ ἕνας θὰ εἶναι τῆς ΝΟΦ. Αἱ ἀποφάσεις θὰ παίρνονται ὕστερα ἀπὸ συμφωνία τῶν δύο πολιτικῶν ἐπιτρόπων.

5. Τὰ τμήματα τοῦ Δημοκρατικοῦ στρατοῦ θὰ διοικοῦνται εἴτε ἀπὸ στελέχη τῆς ΝΟΦ εἴτε ἀπὸ στελέχη τῆς προσωρινῆς δημοκρατικῆς κυβερνήσεως (ΠΔΚ) τῆς Ἑλλάδας.

6. Οἱ νοφῖτες μαχητὲς θὰ ὑπακοῦνε στὶς διαταγὲς τῶν διοικητῶν τους ὅπως καὶ οἱ μαχητὲς τοῦ ΠΔΚ θὰ ὑπακοῦνε καὶ αὐτοὶ στὶς διαταγὲς τῶν διοικητῶν τους.

7. Οἱ μαχητὲς τοῦ Δ.Σ. καὶ τῆς ΝΟΦ ποὺ ἀναγκάζονται νὰ ὀπισθοχωρήσουν κάτω ἀπὸ τὴν πίεση τῶν Ἑλληνικῶν φασιστικῶν στρατευμάτων, θὰ περνοῦν ἐλεύθερα στὰ ἐδάφη τῶν τριῶν Λαϊκῶν Δημοκρατιῶν, Γιουγκοσλαβίας, Ἀλβανίας καὶ Βουλγαρίας, χωρὶς νὰ ἔχουν τὸ δικαίωμα ὅμως νὰ προχωροῦν σὲ βάθος περισσότερο ἀπὸ 5 χιλ. πρὶν ἔλθουν σὲ συνεννόηση μὲ τὶς κατὰ τόπους μεθοριακὲς ἀρχές.

8. Τὸν ὁπλισμόν τους οἱ μαχητὲς τοῦ Δ.Σ. θὰ παραδίδουν στὰ συνοριακὰ Γιουγκοσλαυϊκὰ φυλάκια. Θὰ τὸν παραλαμβάνη μικτὴ ἐπιτροπὴ ἀπὸ στελέχη τῆς ΝΟΦ, τοῦ Δ.Σ. καὶ Γιουγκοσλαύους Ἀξιωματικοὺς καὶ θὰ τὸν μοιράζει ἀνάλογα μὲ τὶς ἀνάγκες ποὺ παρουσιάζονται.

9. Τὶς ἐλλείψεις σὲ πυρομαχικὰ καὶ ὁπλισμὸ τῶν τμημάτων τοῦ Δ.Σ. θὰ συμπληρώνουν οἱ τρεῖς Λαϊκὲς Δημοκρατίες, ὕστερα ἀπὸ αἴτηση τοῦ Γενικοῦ Ἀρχηγείου τοῦ Δ.Σ. καὶ τῆς ΠΔΚ τῆς Ἑλλάδας πρὸς τὴν διοικοῦσαν ἐπιτροπὴν τῆς ΟΝΤΒΟΡ.

10. Οἱ τραυματίες τοῦ Δ.Σ. θὰ ὁδηγοῦνται στὰ στρατόπεδα—Νοσοκομεῖα ποὺ ὑπάρχουν καὶ ποὺ θὰ ἱδρυθοῦν μέσα στὶς χῶρες τῶν τριῶν Λαϊκῶν Δημοκρατιῶν.

ΘΡΗΣΚΕΙΑ ΚΑΙ ΠΑΙΔΕΙΑ

11. Ἡ ΠΔΚ τῆς Ἑλλάδας ἀναλαμβάνει νὰ ἱδρύση σχολεῖα σὲ ὅλες τὶς ἐλεύθερες περιοχὲς τῶν τριῶν νομῶν γιὰ νὰ διδάσκεται ἀποκλειστικὰ ἡ σλαυομακεδονικὴ γλῶσσα.

12. Ἡ ΠΔΚ τῆς Ἑλλάδας ἀναλαμβάνει νὰ διορίση παπάδες στὰ Σλαυομακεδόνικα χωριὰ καὶ ἡ λειτουργία θὰ γίνεται σὲ Σλαυομακεδόνικη γλῶσσα.

13. Ἡ ΠΔΚ τῆς Ἑλλάδας ἀναλαμβάνει νὰ ὑποστηρίξει σὲ διεθνῆ συνεδρίαση τὴν ἀπαίτηση τῶν Σλαυομακεδόνων νὰ δημιουργήσουν ἐλεύθερο κράτος.

14. Ἡ ΠΔΚ τῆς Ἑλλάδας πέρνει σὲ ὁλοκληρωτικὴ προστασία τὴ σκλαβωμένη ἀκόμη Σλαυομακεδόνικη μειονότητα.

15. Ἡ ΠΔΚ τῆς Ἑλλάδας δέχεται νὰ συζητήσει μετὰ τὸ σπάσιμο τοῦ Ἑλληνικοῦ φασισμοῦ καὶ τὸ διώξιμο τῶν Ἀγγλοαμερικάνων Ἰμπεριαλιστῶν ἀπὸ τὴν Ἑλλάδα, μέσα σὲ μιὰ ἀδελφικὴ ἀτμόσφαιρα τοὺς ὅρους τῆς δημιουργίας τοῦ Ὁμοσπόνδου Κράτους τῆς Μακεδονίας τοῦ Αἰγαίου.

16. Ἡ ΝΟΦ ἀναλαμβάνει νὰ βοηθήση τὴν ΠΔΚ τῆς Ἑλλάδας γιὰ τὴν ἐγκαθίδρυση τῆς Ἑλληνικῆς Λαϊκῆς Δημοκρατίας μὲ ὅλες τὶς δυνάμεις καὶ ὅλα τὰ μέσα ποὺ διαθέτει, καὶ

17. Ἡ ΠΔΚ τῆς Ἑλλάδας καὶ ἡ ΝΟΦ ἀποφασίζουν νὰ ἀγωνισθοῦν ἀδελφωμένες στὸν κοινὸ ἀγῶνα γιὰ τὴν ἀπελευθέρωση τοῦ Ἑλληνικοῦ καὶ Σλαυομακεδόνικου λαοῦ».

(Ἀπόσπασμα ἐκθέσεως ἀπὸ τὸ Ἀρχεῖον τοῦ Μάρκου Βαφειάδη)

Πρός
Τὴν XI Ἀρχιερατείαν

Σύντροφοι,
Ἐπειδὴ στὴν ὀργάνωσή μας, καὶ στὰ τμήματα ἔχουμε ἀρκετὸ ἐθελοντικὸ στοιχεῖο καὶ ἐπόμενο τὴ Β Ὀργάνωση τοῦ ΚΟΦ τὴ συμπαράσταση τοῦ τεθαμένου αὐτοῦ καὶ τὴ δημιουργία τοιούτου σώματος ἐπὶ τῆς μάχης σὲ ὅρους τοῦ μαχητοῦ καὶ σιγῆς καὶ τὴ μυστικὴ ἀρχικὰ ἐφαρμογή. Πάνω σ' αὐτὸ κάναμε δοκιμὲς ἀπὸ καιρὸ γιὰ τὴν ἐπιτυχία τῶν ἀποφάσεων τῆς 5ης Ὁλομέλειας καὶ τῆς δημιουργούμενης μονάδας. Ἔτσι ἐφαρμόζουμε καὶ μὲ τοὺς Π.Ε. τοῦ δυνατοῦ.
Τὰ φυσικὰ ἀπὸ ἀπόψεις

Πρός
Τήν VIην Μεραρχίαν

ΣΥΝΤΡΟΦΟΙ

Ἐπειδή στήν περιοχή μας καί στά τμήματα ἔχουμε ἀρκετό Σλαυομακεδονικό στοιχεῖο ἤταν ἐπόμενο ἡ II ὁλολμέλεια τοῦ Ν.Ο.Φ. νά συγκινήση τόν κόσμο αὐτό καί νά δημιουργήση σοβαρές συζητήσεις μέσα σέ ὅλους τούς μαχητάς καί στελέχη καί νά γεννήση ἀρκετά ἐρωτήματα.

Πάνω σ' αὐτό κάναμε δουλειά στό ΑΧΤΙΒ γιά τήν ἀνάλυση τῶν ἀποφάσεων τῆς 5ης ὁλομελείας καί στίς Δημ. συνελεύσεις. Ἐπίσης ἔγινε δουλειά καί μέ τούς Π.Ε. τῶν διλοχιῶν.

Τά ἐρωτήματα πού ὑπεβλήθησαν ἀπό τούς μαθητάς καί ἰδιαίτερα στελέχη πάνω στό μακεδονικό ζήτημα συνοψίζονται στό παρακάτω.

Ἐάν ἡ σημερινή θέση τοῦ κόμματος στήν 5η ὁλομέλεια καί ὁ λόγος τοῦ σ. ΖΑΧΑΡΙΑΔΗ στή II ὁλομέλεια τοῦ Ν.Ο.Φ. ἔχει καμμιά διαφορά πάνω στό Μακεδονικό ζήτημα ἀπό τήν πρό τῆς 5ης ὁλομελείας θέση τοῦ κόμματος καί ποία ἡ διαφορά αὐτή. Ἐσωκλείουμε ἀπόσπασμα ἀπό τό λόγο σ. ΖΑΧΑΡΙΑΔΗ.

Ἐάν ὑπάρχει διαφορά καί ἀφοῦ ἡ παρακάτω θέση εἶναι σύμφωνη μέ τήν ΜΑΡΞΙΣΤΙΚΗ—ΛΕΝΙΝΙΣΤΙΚΗ ἀρχή πάνω στό ΕΘΝΙΚΟ ζήτημα, αὐτοδιάθεση τῶν Ἐθνῶν μέχρι καί Κρατικό ἀποχωρισμό, μέχρι σήμερα γιατί δέν μπῆκε.

Ἄν ἡ σημερινή στιγμή ἀπότην πλευρά τῶν ἐσωτερικῶν προϋποθέσεων ἤταν γιά τήν προώθησι τοῦ συνθήματος μιά καί γιά τήν διαφώτισι τοῦ λαοῦ ὑπάρχουν οἱ δυσκολίες ἰδιαίτερα στά ἀστικά κέντρα.

Ἐάν ἐξωτερικοί παράγοντες καί ποῖοι ἐβοήθησαν στήν προώθησι τοῦ συνθήματος.

Ποιός θά εἶναι ὁ τρόπος τοῦ Δημοψηφίσματος.

Ἐάν ἡ ἀλλοίωση τοῦ Μακεδονικοῦ στοιχείου στήν ΜΑΚΕΔΟΝΙΑ τοῦ ΑΙΓΑΙΟΥ καί ἡ ἀμβλυνση τῆς ἐθνικῆς συνείδησης ἑνός σοβαροῦ ποσοστοῦ τῶν Σλαυομακεδόνων—ΓΚΡΕΚΟΜΑΝΟΙ—ἰδιαίτερα στήν ΑΝΑΤΟΛΙΚΗ ΜΑΚΕΔΟΝΙΑ δέν ἐμποδίζει τήν συμμετοχή ὁλόκληρης τῆς ΕΛΛΗΝΙΚΗΣ ΜΑΚΕΔΟΝΙΑΣ στήν ὁμόσπονδη λαϊκή Δημοκρατία τῶν ΒΑΛΚΑΝΙΩΝ.

Καί ἡ ἐρώτηση τοῦ ΕΙΡΗΝΟΔΙΚΗ ἀπό τήν ΠΡΩΣΟΤΣΑΝΗΝ εἶναι ποιά θά εἶναι τά σύνορα τοῦ ΜΑΚΕΔΟΝΙΚΟΥ Κράτους.

Σκεφτόμαστε νά κάνουμε σύσκεψη ὅλων τῶν στελεχῶν γιά νά ξεκαθαρίσουμε τό ΜΑΚΕΔΟΝΙΚΟ ζήτημα.

Παρακαλοῦμε γράφτε μας τή γνώμη σας γενικά πάνω στό ΜΑΚΕΔΟΝΙΚΟ ζήτημα καί στά ἐρωτήματα πού ὑπεβλήθησαν.

Μέ σ.χ.
ΑΛΕΞΗΣ 19/3

Η ΑΠΑΝΤΗΣΙΣ ΤΗΣ VI ΜΕΡΑΡΧΙΑΣ ΔΙΑ ΤΗΝ 5ην ΟΛΟΜΕΛΕΙΑΝ

ΠΡΟΣ
ΤΟΝ Π.Ε. ΤΗΣ ΤΑΞΙΑΡΧΙΑΣ σ. ΑΛΕΞΗ

Σὲ λίγες γραμμὲς σὲ ἀπαντοῦμε πάνω στὰ ἐρωτήματα ποὺ βάζεις στὸ γράμμα σου τὶς 19-3-4 γύρω ἀπὸ τὴ θέση τοῦ Κόμματος πάνω στὸ Μακεδονικὸ ζήτημα (ἀπόφαση τῆς 5ης ὁλομελείας τῆς Κ.Ε. τοῦ Κ.Κ.Ε. καὶ λόγος τοῦ σ. ΖΑΧΑΡΙΑΔΗ στὴ ΙΙ ὁλομέλεια τῆς Ν.Ο.Φ.).

ΠΡΩΤΗ ΕΡΩΤΗΣΗ. Ἐὰν ἡ σημερινὴ θέση τοῦ κόμματος, 5 ὁλομέλεια καὶ ὁ λόγος τοῦ σ. Ζαχαριάδη στὴ ΙΙ ὁλομέλεια τῆς Ν.Ο.Φ. ἔχει καμμιὰ διαφορὰ πάνω στὸ Μακεδονικὸ ζήτημα ἀπὸ τὴν πρὸς τὴν 5η ὁλομέλεια θέση τοῦ κόμματος καὶ ποία ἡ διαφορὰ αὐτή.

Πάνω στὴν ἐρώτηση αὐτὴ γιὰ νὰ μὴ ἐπανέλθουμε στὸ παρελθὸν πρὶν τῆς Ἱστορικῆς ἀπόφασης τῆς 5ης ὁλομελείας τῆς Κ.Ε. τοῦ Κ.Κ.Ε. 1934, ποὺ εἶναι γνωστὴ ἡ θέση τοῦ κόμματος καὶ οἱ λόγοι ποὺ ὁδήγησαν τὸ Κόμμα νὰ ἀποσύρη τὸ σύνθημα τῆς Ἑνιαίας Ἀνεξάρτητης Μακεδονίας καὶ Θράκης. Ἐθνολογικὴ ἀλλαγὴ στὴ σύνθεση τοῦ πληθυσμοῦ κλπ.

Ἀναμφισβήτητα ὑπάρχει διαφορὰ ἀνάμεσα στὴ σημερινὴ θέση τοῦ κόμματος καὶ τὴ θέση πρὶν ἀπὸ τὴν 5ην ὁλομέλεια 31-1-49.

ΠΟΙΑ Η ΔΙΑΦΟΡΑ

Ἡ προηγουμένη μας θέση ἦταν Ἰσοτιμία καὶ Ἰσοπολιτεία στὶς Μειονότητες καὶ στοὺς Μακεδόνες (ΣΛΑΥΟΜΑΚΕΔΟΝΕΣ) μέσα στὰ πλαίσια τῆς Ἑλληνικῆς ΕΠΙΚΡΑΤΕΙΑΣ. Ἐνῶ ἡ σημερινή μας θέση εἶναι : Δὲν πρέπει νὰ ὑπάρχη καμμιὰ ἀμφιβολία ὅτι σὰν ἀποτέλεσμα τῆς ΝΙΚΗΣ τοῦ ΔΣΕ καὶ τῆς Λαϊκῆς ἐπανάστασης ὁ Μακεδονικὸς Λαὸς θὰ βρῆ τὴν πλήρη ἐθνικὴ ἀποκατάστασή του, ἔτσι ὅπως τὴ θέλει ὁ ἴδιος, προσφέροντας τὸ αἷμα του γιὰ τὴν ἀπόχτηση (ἀπόφαση τῆς 5ης ὁλομελείας). Ἑπομένως ἡ διαφορὰ εἶναι ἐξόφθαλμη. Ἀπὸ τὴ θέση τῆς Ἰσοτιμίας καὶ Ἰσοπολιτείας περνᾶμε στὴν πιὸ σωστὴ ΜΑΡΞΙΣΤΙΚΗ—ΛΕΝΙΝΙΣΤΙΚΗ θέση τῆς Αὐτοδιάθεσης μέχρι τοῦ Κρατικοῦ ἀποχωρισμοῦ, ποὺ εἶναι ἀναφαίρετο τοῦ ΜΑΚΕΔΟΝΙΚΟΥ Λαοῦ καὶ ποὺ κανένας δὲν ἔχει τὸ δικαίωμα νὰ ἀμφισβητήση δεδομένου τὸ ὅτι αὐτὸ τὸ ἀπόχτησε μὲ τὴν παλλαϊκὴ συμμετοχὴ καὶ τὸ ὁλοκαύτωμά του στὴ ΛΑΪΚΗ ἐπανάσταση ποὺ κάνουμε.

ΔΕΥΤΕΡΗ ΕΡΩΤΗΣΗ

Ἐὰν ὑπάρχει διαφορὰ καὶ ἀφοῦ ἡ παραπάνω θέση εἶναι σύμφωνη μὲ τὴν ΜΑΡΞΙΣΤΙΚΗ—ΛΕΝΙΝΙΣΤΙΚΗ ἀρχὴ πάνω στὸ ΕΘΝΙΚΟ ζήτημα. Αὐτοδιάθεση τῶν ἐθνῶν μέχρι καὶ κρατικὸ ἀποχωρισμό. Μέχρι σήμερα γιατὶ δὲν μπῆκε; Νομίζουμε στὴν ἀπάντηση στὴν πρώτη ἐρώτηση ἀφίνονται ἐξηγήσεις καὶ σὲ αὐτήν. Τὸ γιατὶ μέχρι σήμερα δὲν μπῆκε.

(α) Δὲν πρέπει νὰ ξεχνᾶμε τὸ Κόμμα μας στὴν περίοδο τῆς κατοχῆς καὶ κυρίως μετὰ τὴ ΒΑΡΚΙΖΑ δεχόταν μιὰ συνεχῆ πίεση καὶ ξένες ἰδεολογικὲς ἐπιδράσεις καὶ ἀπὸ αὐτοὺς ἀμόμα τοὺς συμμάχους μας μέσα στὸ ΕΑΜ.

(β) Ἡ καινούργια κατάσταση ποὺ δημιουργήθηκε στὴ ΒΑΛΚΑΝΙΚΗ καὶ μὲ τὰ καθεστῶτα τῆς Λ. Δημοκρατίας.

(γ) Ἡ παλλαϊκὴ συμμετοχὴ τοῦ ΣΛΑΒΟΜΑΚΕΔΟΝΙΚΟΥ στοιχείου στὸ σημερινό μας ἀγῶνα καὶ ἡ ἀπαίτηση ποὺ προβάλλει γιὰ τὴ δική του κοινωνικὴ καὶ ἐθνικὴ χειραφέτηση, εἶναι ἕνας βασικὸς παράγοντας ποὺ ὁδήγησε στὴν ἀλλαγὴ τῆς θέσης μας.

ΤΡΙΤΗ ΕΡΩΤΗΣΗ

Ἐάν ἡ σημερινὴ στιγμὴ ἀπὸ τὴν πλευρὰ τῶν ἐσωτερικῶν προϋποθέσεων ἦταν ἡ κατάλληλη γιὰ τὴν προώθηση τοῦ συνθήματος μιὰ καὶ γιὰ τὴν διαφώτιση τοῦ λαοῦ ὑπάρχουν οἱ δυσκολίες ἰδιαίτερα στὰ ΑΣΤΙΚΑ ΚΕΝΤΡΑ.

ΑΠΑΝΤΗΣΗ

Νομίζουμε πῶς ἡ ἐρώτηση αὐτὴ δὲν ἔχει καμμιὰ σοβαρὴ θέση. Ἐὰν τὸ πρόβλημα καὶ οἱ δυκολίες τῆς Διαφώτισης τοῦ Λαοῦ καὶ πιὸ συγκεκριμένα ἡ λύσσα καὶ ἡ προπαγάνδα τῆς ἀντίδρασης ποὺ ξεσήκωσε μὲ τὴν καμπάνια ποὺ ἄνοιξε, ὑποτάξουμε ἐμεῖς τὴν πολιτική μας καὶ τὰ συμφέροντα τῆς ἐπανάστασης στὴν καμπάνια καὶ τὶς δυσκολίες αὐτές, αὐτὸ δὲν θὰ ὁδηγοῦσε σὲ παρέκλιση ἀπὸ τὴ σωστὴ ἐπαναστατικὴ γραμμὴ ἢ τὸ λιγώτερο ὑποταγὴ τῆς πολιτικῆς μας στὶς δυσκολίες ποὺ μᾶς προβάλλει ἡ ἀντίδραση. Καὶ ἂν ἡ θέση αὐτὴ δὲ θὰ ὁδηγήση στὸν ἴδιο δρόμο τῆς ὑποταγῆς καὶ τῶν παρεκλίσεων ὅπως στὴν πρώτην κατοχήν.

Ἀσφαλῶς ἡ τέτοια θέση αὐτοῦ θὰ ὁδηγήση. Τὸ σωστὸ εἶναι ὅμως νὰ παλαίψουμε νὰ πείσουμε τὶς μᾶζες παρὰ τὶς δυσκολίες νὰ ξεσκεπάσουμε τὸ χοντρὸ ξεπούλημα ποὺ κάνουν αὐτοὶ τῆς χώρας μας στοὺς Ἀμερικανούς. Νὰ δείξουμε στὶς μᾶζες ἀπὸ ποῦ προέρχεται ὁ κίνδυνος τῆς ἀπωλείας τῆς Ἐθνικῆς του Ἀνεξαρτησίας καὶ ποιὸς ἔφερε τὴν κακοδαιμονία στὴ χώρα μας κλπ.

Αὐτὴ νομίζουμε πρέπει νὰ εἶναι ἡ ἀπάντηση στὸ ἐρώτημα αὐτὸ καὶ ἀπὸ αὐτὸ πρέπει νὰ καθορισθοῦν καὶ τὰ καθήκοντα τὰ δικά μας. Ἐπίσης θὰ πρέπει συνεχῶς νὰ δυναμώσουμε τὴν Ἑνότητα πάλης Ἑλλήνων καὶ Σλαυομακεδόνων ποὺ ἀποτελεῖ τὴν βασικὴ ἐγγύηση γιὰ τὴν ΝΙΚΗ.

ΟΣΟ ΓΙΑ ΤΑ ΑΛΛΑ ΕΡΩΤΗΜΑΤΑ

Ποιὸς θὰ εἶναι ὁ τρόπος τοῦ δημοψηφίσματος. Μὲ τὴν ἄμβλυνση τῆς Ἐθνικῆς συνείδησης τῶν ΜΑΚΕΔΟΝΩΝ (ΓΚΡΕΚΟΜΑΝΟΙ) ὁλόκληρη Ἑλληνικὴ Μακεδονία θὰ συμμετάσχη ἢ καλλίτερα θὰ ἀποσπασθῆ. Καὶ ἡ ἐρώτηση τοῦ ΕΙΡΗΝΟΔΙΚΗ ΠΡΟΣΩΤΣΑΝΗΣ ποιὰ θὰ εἶναι τὰ σύνορα τοῦ Μακεδονικοῦ Κράτους. Νομίζω πῶς σωστὴ ἐξήγηση καὶ ἀπάντηση σὲ ὅλα αὐτὰ τὰ ἐρωτήματα δίνουν οἱ παρακάτω δύο ἀπαντήσεις.

(α) Αὐτοδιάθεση τῶν λαῶν θὰ πῆ καὶ συγκεκριμένα τοῦ Μακεδονικοῦ Ἐλεύθερη ἔκφραση τῆς θέλησης τῶν λαῶν ποὺ κατοικοῦν τὴν Ἑλληνικὴν Μακεδονία καὶ Θράκη. Αὐτὴ ἡ ἐλεύθερη ἔκφραση θὰ καθορίση καὶ τὰ ὅρια τοῦ καθενός.

(β) Μιὰ φιλικὴ συνεννόηση καὶ διευθέτηση στὸ πνεῦμα αὐτὸ τῆς ἐλεύθερης ἔκφρασης τῆς θέλησης τῶν Λαῶν ποὺ κατοικοῦν στὴ Μακεδονία τῆς αὐριανῆς Λαϊκῆς Δημοκρατίας τῆς Ἑλλάδας μὲ τὶς ἄλλες Λ.Δημοκρατίες τῆς Βαλκανικῆς σὲ πνεῦμα ἴδιας καὶ ἀμοιβαίας κατανόησης γιὰ τὸ συμφέρον ὅλων τῶν λαῶν τῆς Βαλκανικῆς θὰ βρῆ τὴ λύση του. Αὐτοὶ ποὺ βάζουν τὰ ἐρωτήματα ποιὰ θὰ εἶναι τὰ αὐριανὰ σύνορα τοῦ Μακεδονικοῦ Κράτους στὸ χῶρο τὸ δικό μας κλπ. καὶ πῶς θὰ γίνη τὸ Δημοψήφισμα, θὰ πρέπει νὰ καταλάβουν πῶς ἕνα τέτοιο ζήτημα δὲν ἀπασχολεῖ οὔτε τὸν ΕΛΛΗΝΙΚΟ οὔτε τὸν ΜΑΚΕΔΟΝΙΚΟ μὰ οὔτε καὶ κανένα ἄλλο Λαὸ τῆς ΒΑΛΚΑΝΙΚΗΣ.

Ἐκεῖνο ποὺ ἀμέσως ἀπασχολεῖ ὅλους μαζὺ τοὺς λαοὺς τῆς ΒΑΛΚΑΝΙΚΗΣ εἶναι ἡ ἀπειλὴ τοῦ Ἀμερικανικοῦ Ἰμπεριαλισμοῦ στὰ ΒΑΛΚΑΝΙΑ καὶ ἡ πάλη γιὰ βοήθεια τοῦ Ἑλληνικοῦ λαοῦ νὰ κερδίση τὸν ἀγῶνα ποὺ κάνει καὶ ποὺ εἶναι καὶ ἀγώνας δικός τους.

Σ.Δ. Υἱην Μεραρχίαν 23-3-49

Η ΝΟΦ ΠΡΟΠΑΓΑΝΔΙΖΕΙ ΕΝΑΝΤΙΟΝ ΤΗΣ ΕΛΛΑΔΟΣ

ДО МАКЕДОНИЈАТЕ БОРЦИ

2-и Авгуот е историски ден на нашиот народ. Илинден е советлиот ни водач. Ние како достојни продолжители остваруваме Илинденските идеали.

Празнувајтето овој ден со по жесток удар против монархофашизмот. Издигнете го високо вашиот борбен дух. Следвајтето примерот на нашиот народен герој Гоце Делчев. Усилите уште повеќе вашата борба против и борбата и биетето без милост непријателот до като победи слободата.

Н О Ф

«Ἡ 2α Αὐγούστου εἶναι ἡ Ἱστορικώτερη ἡμέρα τοῦ λαοῦ μας. Τὸ Ἴλιντεν εἶναι ὁ φωτεινός μας ὁδηγός. Ἐμεῖς, ἄξιοι συνεχιστές του, πραγματοποιοῦμε τὰ Ἰδεώδη του. Τὴν ἡμέρα αὐτὴ γιορτάστε τη μὲ πιὸ σκληρὰ χτυπήματα στὸ μοναρχοφασισμό...». Τὸ ΚΚΕ καὶ ἡ ΝΟΦ ὑπερηφανεύονται, διότι συνεχίζουν τὴν παράδοσιν τῶν Βουλγάρων Κομιτατζήδων!

Ἡ νέα ἡγεσία τοῦ ΚΚΕ συνεχίζει τὴν προδοσίαν

Ὁ ἐκ τῶν ἡγετικῶν στελεχῶν τοῦ Κ.Κ.Ε. Μαυρομμάτης, εἰς ἄρθρον του δημοσιευθὲν εἰς τὴν βουλγαρικὴν ἐφημερίδα «Σλαβιάνοι» καὶ μεταδοθὲν ὑπὸ τοῦ ραδιοφωνικοῦ σταθμοῦ τῆς Σόφιας τὴν 13ην Νοεμβρίου 1950, γράφει καὶ τὰ ἑξῆς (Δελτία Λήψεων τοῦ Ε.Ι.Ρ.):

«Λαὸς ποὺ δὲν ἔχει ἀποβάλει τὸν ἐθνικισμό του, ποτὲ δὲν μπορεῖ νὰ ἀπελευθερώσει ἄλλους λαούς... Τὰ Κ.Κ. τῆς Βουλγαρίας καὶ τῆς Ἑλλάδας, σὰν Κόμματα μαρξιστικὰ–προοδευτικά, ἀγωνιζόμενα γιὰ τὴν ἐλευθερία ὅλων τῶν λαῶν, ὀρθὰ ἔλυσαν τὸ μακεδονικὸ ζήτημα. Τὸ Κ.Κ.Β. ἀπὸ τὶς ἀρχὲς ἀκόμη, ἀνεγνώρισε τὴν ἀνάγκη χορήγησης αὐτονομίας στὴ Μακεδονία. Καὶ τὸ Κ.Κ.Ε. ὀρθὰ ἔλυσε τὸ ζήτημα, τὰ καπιταλιστικὰ ὅμως Κόμματα τῆς Ἑλλάδας βρῆκαν στήριγμα αὐτὴ τὴ λύση γιὰ νὰ ἐξαπολύσουν τὶς μεγαλύτερες κατηγορίες ἐναντίον του».

ΔΗΜΟΚΡΑΤΙΑ ΤΗΣ ΕΛΛΑΔΑΣ

ΕΦΗΜΕΡΙΔΑ ΤΗΣ ΠΡΟΣΩΡΙΝΗΣ ΚΥΒΕΡΝΗΣΗΣ

ΠΕΡΙΕΧΟΜΕΝΑ

ΔΙΑΤΑΓΜΑ

ΔΙΑΤΑΓΜΑ

ΔΙΑΤΑΓΜΑ

ΔΙΑΤΑΓΜΑ

ΔΙΑΤΑΓΜΑ

Οἱ συμμορῖται ἔσπευσαν νὰ ὀργανωθοῦν εἰς «ἐξουσίαν», διὰ νὰ εἶναι ἔγκυρος ἡ ὑπ' αὐτῶν παράδοσις τῆς Μακεδονίας εἰς τοὺς Βουλγάρους, μέσῳ τῆς δῆθεν αὐτονομίας. Οἱ συμμορῖται ἐξέδιδαν καὶ «Ἐφημερίδα τῆς Προσωρινῆς Κυβέρνησης».

Οἱ ἡγέται τοῦ ΚΚΕ «χαφιέδες» καὶ πράκτορες...

Τὸ ΚΚΕ κατηγόρησε, κατὰ καιρούς, τὸ σύνολον τῶν μέχρι σήμερον ἡγετῶν του, ὡς χαφιέδες τῆς Ἀσφαλείας, πράκτορας καὶ διεφθαρμένους. Οἱ κατηγορηθέντες σημαίνοντες κομμουνισταί, ἡγέται τοῦ ΕΑΜ—ΕΛΑΣ ἢ τῶν συμμοριτῶν, εἶναι οἱ ἑξῆς:

ΑΡΗΣ ΒΕΛΟΥΧΙΩΤΗΣ—ΚΛΑΡΑΣ
ΓΕΩΡΓΙΟΣ ΣΙΑΝΤΟΣ
Ι. ΙΩΑΝΝΙΔΗΣ
Χ. ΧΑΤΖΗΒΑΣΙΛΕΙΟΥ
Μ. ΠΟΡΦΥΡΟΓΕΝΗΣ
ΜΑΡΚΟΣ ΒΑΦΕΙΑΔΗΣ
Δ. ΠΑΡΤΣΑΛΙΔΗΣ
Β. ΜΠΑΡΤΖΩΤΗΣ
Ν. ΠΛΟΥΜΠΙΔΗΣ
Κ. ΚΑΡΑΓΙΩΡΓΗΣ
Π. ΡΟΥΣΟΣ
Ι. ΖΕΒΓΟΣ
Λ. ΣΤΡΙΓΓΟΣ
ΑΠ. ΓΚΡΟΖΟΣ
Κ. ΘΕΟΣ
Ε. ΒΑΣΒΑΝΑΣ
Ε. ΑΠΟΣΤΟΛΟΥ
Ν. ΖΑΧΑΡΙΑΔΗΣ

ΚΑΙ ΑΛΛΟΙ

Αὔγουστος 1949: Τὸ Ἔθνος συντρίβει τὸ Κ.Κ.Ε.

- **ΕΙΣ ΤΟ ΒΙΤΣΙ**
- **ΕΙΣ ΤΟ ΓΡΑΜΜΟΝ**

Ἀλλὰ τὸ Κ.Κ.Ε. δὲν παρητήθη τοῦ σκοποῦ του: νὰ ἐγκαθιδρύση τὴν κομμουνιστικὴν δικτατορίαν καὶ νὰ μετατρέψη τὴν χώραν εἰς σοβιετικὸν δορυφόρον.

«Πρέπει πολὺ προσεκτικὰ καὶ μελετημένα τὸ Κόμμα νὰ ἀνασυγκροτήση τὶς κομματικές του δυνάμεις, νὰ φτιάση γερὲς κομμουνιστικὲς ὀργανώσεις στὴ βάση τῆς ἀποκέντρωσης, τῆς ἐπαναστατικῆς ἐπαγρυπνήσης καὶ τῆς συνωμοτικότητας, ὀργανώσεις ἱκανὲς ν' ἀντιμετωπίσουν τὶς ὑπονομευτικὲς προσπάθειες τῆς Ἀσφάλειας... Τὸ Κόμμα πρέπει νὰ φτιάση γερὸ παράνομο μηχανισμό».

Ἀπόφασις τῆς 7ης Ὁλομελείας τῆς Κ.Ε. τοῦ Κ.Κ.Ε.

Καὶ ἡ Ἰδία Ὁλομέλεια:

«ΣΥΝΔΥΑΣΜΟΣ ΤΗΣ ΠΑΡΑΝΟΜΗΣ ΜΕ ΤΗ ΝΟΜΙΜΗ ΔΟΥΛΕΙΑ»

ΚΑΤΑΣΚΟΠΕΙΑ ΚΑΙ ΑΝΑΤΡΕΠΤΙΚΗ ΔΡΑΣΙΣ ΕΥΘΥΣ ΜΕΤΑ ΤΟΝ ΣΥΜΜΟΡΙΤΟΠΟΛΕΜΟΝ

Μετὰ τὴν νίκην τοῦ ἑλληνικοῦ στρατοῦ εἰς τὸ Βίτσι καὶ τὸ Γράμμο, τὸ Κ.Κ.Ε. ἤρχισεν ἀμέσως νὰ προετοιμάζει τὴν παράνομον καὶ ἀνατρεπτικὴν δρᾶσιν του. Οἱ διαφυγόντες εἰς τὰς χώρας τοῦ σιδηροῦ παραπετάσματος συμμορῖται ἀπετέλεσαν τὸ ἔμψυχον ὑλικὸν μιᾶς νέας ἀντεθνικῆς συνωμοσίας. Οἱ κριθέντες ὡς κατάλληλοι συνεδέθησαν μὲ τὰ Γενικὰ Ἐπιτελεῖα Στρατοῦ καὶ τὰς Μυστικὰς Ὑπηρεσίας τῶν κομμουνιστικῶν χωρῶν, διὰ νὰ χρησιμοποιηθοῦν οἱ κατάσκοποι ἐν Ἑλλάδι. Καὶ ἄλλοι ἐστάλησαν νὰ φοιτήσουν εἰς στρατιωτικὰς κομμουνιστικὰς σχολὰς ἢ εἰδικὰς σχολὰς σαμποτὲρ καὶ ἀνταρτοπολέμου.

Διὰ τὴν ἀναδιοργάνωσιν τοῦ ἐν Ἑλλάδι παρανόμου μηχανισμοῦ του, τὸ Κ.Κ.Ε. προέβη εἰς ἀλλεπαλλήλους ἀποστολὰς ὀργανωτικῶν κλιμακίων, ἐφωδιασμένων μὲ ἀσυρμάτους καὶ ἄλλα ὑλικὰ μέσα. Ἕνα τοιοῦτον εἰκοσαμελὲς κλιμάκιον κατασκοπείας καὶ ἀνατρεπτικῆς δράσεως, ἐξωντώθη τὸ θέρος τοῦ 1950. Ἕτερον, ὑπὸ τὸν Μπελογιάννην, ἐξηρθρώθη καὶ αὐτό. Τὸν Νοέμβριον τοῦ 1951 αἱ ἀρχαὶ ἀνεκάλυψαν δύο ἄλλα κατασκοπευτικὰ δίκτυα. Νέον δίκτυον ἀπεκαλύφθη τὸ 1954, τελοῦν ὑπὸ τὰς διαταγὰς τοῦ Καπετὰν Γιώτη (Φλωράκη). Τελευταίως, συνελήφθησαν κατάσκοποι, ἐλθόντες ἀπὸ τὸ σιδηροῦν παραπέτασμα, μετὰ τῶν ὁποίων συνειργάζετο καὶ ὁ ὀργανωτικὸς γραμματεὺς τῆς ΕΔΑ Γλέζος. Εἰς ὅλας τὰς περιπτώσεις, ὅπως καὶ εἰς τὴν περίπτωσιν τοῦ κατασκόπου τῆς Βουλγαρίας εἰς Κιλκίς, τὸ Κ.Κ.Ε. καὶ ἡ ΕΔΑ ὑπερασπίζονται τοὺς κατασκόπους.

Η Ε. Δ. Α.:

ΤΟ ΥΠΟΚΑΤΑΣΤΑΤΟΝ ΤΟΥ Κ.Κ.Ε.

Τὸν Ὀκτώβριον τοῦ 1949 συνῆλθεν εἰς τὸ Μπουρνέλι τῆς Ἀλβανίας ἡ 6η ὁλομέλεια τῆς Κ.Ε. τοῦ Κ.Κ.Ε., ἡ ὁποία καὶ ἀπεφάσισε νὰ συγκροτηθῇ ἐν Ἑλλάδι ἓν ὑποκατάστατον τοῦ Κ.Κ.Ε.: **«Ἐπιβάλλεται ἡ συνένωση ὅλων τῶν προοδευτικῶν δυνάμεων, σ' ἕνα κοινὸ μέτωπο πάλης, γιὰ τὰ ζητήματα τοῦ λαοῦ, τὴν ἀποστράτευση, τὴν ἀνεξαρτησία καὶ τὴν ὑπεράσπιση τῆς εἰρήνης».** Καὶ εἰς τὰς παραμονὰς τῶν ἐκλογῶν τῆς 5ης Μαρτίου 1950 συνεκροτήθη ἡ «Δημοκρατικὴ Παράταξις». Ἀλλὰ τὸ σχῆμα αὐτὸ δὲν ἱκανοποίησε τὸ Κ.Κ.Ε. ἐν τῇ Βουλῇ, διότι οἱ ἡγέται του (Ἰ. Σοφιανόπουλος, Ἀλ. Σβῶλος, Ν. Γρηγοριάδης κ.ἄ.), δὲν ἐτάχθησαν κατὰ τοῦ σχεδίου Μάρσαλ καὶ υἱοθέτησαν τὴν ἐθνικὴν διεκδίκησιν τῆς Βορείου Ἠπείρου. Καὶ ἡ 7η Ὁλομέλεια (Μάϊος 1950) ἀπεδοκίμασε τὴν «Δημοκρατικὴν Παράταξιν». Ἀμέσως οἱ ἐδῶ πράκτορες τοῦ Κ.Κ.Ε., κοδηγούμενοι ἀπὸ τὸν Ν. Πλουμπίδην, συνεκρότησαν τὸν «Δημοκρατικὸν Συναγερμὸν» (1950) καὶ ἀκολούθως τὴν ΕΔΑ (Αὔγουστος 1951). Ἡ ΕΔΑ κατηυθύνετο ἀπὸ τὸ Κ.Κ.Ε. μέσῳ τῶν ἐν Ἑλλάδι ἡγετῶν τοῦ παρανόμου κομμουνιστικοῦ μηχανισμοῦ καὶ τοῦ ραδιοσταθμοῦ τῶν συμμοριτῶν. Τὸ ὑποκατάστατον τοῦτο τοῦ Κ.Κ.Ε., μετὰ σειρὰν ἐκκαθαρίσεων διαφόρων συνοδοιποριακῶν στοιχείων, ἐτέθη ἀπὸ τοῦ 1956 ὑπὸ τὸν ἄμεσον ἔλεγχον καὶ τὴν διεύθυνσιν τῶν κομμουνιστῶν. Τοιουτοτρόπως, μὲ μίαν σατανικὴν περιγραφὴν καὶ καταδολίευσιν τοῦ νόμου, τὸ ἐκτὸς νόμου Κ.Κ.Ε. διαθέτει πλησίον τοῦ παρανόμου μηχανισμοῦ του καὶ νόμιμον πολιτικὴν ὀργάνωσιν, τὴν ΕΔΑ. Πλήρης «συνδυασμὸς τῆς παράνομης μὲ τὴ νόμιμη πολιτικὴ δουλειά».

Κατὰ τὴν ἀποκάλυψιν τοῦ κατασκοπευτικοῦ δικτύου τοῦ Βαβούδη (στελέχους τοῦ Κ.Κ.Ε. καὶ ἀξιωματικοῦ τῆς ρωσικῆς Νι-κα-βε-ντέ), τὸν Νοέμβριον τοῦ 1951 εἰς τὴν Καλλιθέαν, αἱ κρατικαὶ ἀρχαὶ μὲ ἐπικεφαλῆς τὸν Κ. Ρέντην καὶ τὸν Εἰσαγγελέα

Ἀθηνῶν, ἀνεῦρον σειρὰν σημάτων τοῦ Κ.Κ.Ε. πρὸς τοὺς ἐν Ἑλλάδι ἡγέτας τοῦ παρανόμου μηχανισμοῦ του. Τὰ περισσότερα ἐξ αὐτῶν ἀφοροῦν εἰς τὴν ἐξάρτησιν τῆς ΕΔΑ ἀπὸ τὸ Κ.Κ.Ε.

ΣΗΜΑ τῆς 29ης Σεπτεμβρίου 1951

«Μόλις ἀφεθοῦν ἐλεύθεροι βουλευτές, διεύθυνση ἐφημερίδας καὶ ΕΔΑ πρέπει νὰ μποῦν καὶ Σαράφης, Γαβριηλίδης, Τσόχας. Οἱ ἴδιοι νὰ εἶναι καὶ γιὰ τὴν κοινοβουλευτικὴ ὁμάδα ὑπεύθυνοι».

ΣΗΜΑ τῆς 11ης Νοεμβρίου 1951

«Νὰ μᾶς ἀπαντήσης ἂν πραγματοποιήθηκε προηγουμένη ἐντολή μας νὰ μποῦν ὑπεύθυνοι ΕΔΑ καὶ ἐφημερίδας Σαράφης, Γαβριηλίδης καὶ Τσόχας. Θἄχουν καὶ ἡγεσία κοινοβουλευτικῆς ὁμάδας».

Ἀλλά, ἡ ὑπηρετικὴ ἐξάρτησις τῆς ΕΔΑ ἀπὸ τὸ Κ.Κ.Ε. καὶ τὴν Σοβιετικὴν Ἕνωσιν ἀποδεικνύεται σαφῶς ἀπὸ τὴν πολιτικήν της ἔναντι τῆς Γιουγκοσλαβίας. Ἡ ΕΔΑ καὶ ἡ «Αὐγή», τὸ δημοσιογραφικόν της ὄργανον, τοποθετοῦνται ἔναντι τῆς Γιουγκοσλαβίας, ἀναλόγως πρὸς τοὺς ἑκάστοτε ἐλιγμοὺς τῆς ρωσικῆς πολιτικῆς. Ἡ «Αὐγὴ» εἰς κύριον ἄρθρον της τῆς 2ας Ἰουνίου 1954, ἐπ' εὐκαιρίᾳ τῆς ἐπισκέψεως τοῦ στρατάρχου Τίτο εἰς τὰς Ἀθήνας, ἔγραφε τὰ ἑξῆς:

«Ἡ ἀποστολὴ ποὺ ἔρχεται νὰ ἐκπληρώση ὁ σημερινὸς ξένος, οἱ συνομιλίες ποὺ θὰ ἔχη μὲ τοὺς Ἕλληνες ἐπισήμους, δυστυχῶς γιὰ τοὺς λαοὺς τῆς Γιουγκοσλαβίας καὶ τῆς Ἑλλάδος δὲν ἀποβλέπουν στὴν προώθησιν φιλικῶν καὶ εἰρηνικῶν σχέσεων μὲ ὅλους τοὺς βαλκανικοὺς λαούς. Ἀλλὰ στὴν προώθησιν μονοπλεύρων στρατιωτικῶν συμμαχιῶν».

Μετὰ τὴν ἐπίσκεψιν συγγνώμης τῶν Κροῦστσεφ καὶ Μπουλγκάνιν εἰς τὸ Βελιγράδι, ἡ ΕΔΑ ἔσπευσε νὰ ἀναπροσαρμώση τὴν ἔναντι τῆς Γιουγκοσλαβίας πολιτικήν της. Ἔτσι, ἀργότερα, ὅταν ἐπεσκέφθη τὰς Ἀθήνας ὁ Γιουγκοσλάβος ἀντιπρόεδρος Ἐντ. Καρντέλι, ἡ «Αὐγὴ» τῆς 23ης Ὀκτωβρίου 1957 ἔγραφε τὰ ἑξῆς:

«Πεποίθησις τῆς ἑλληνικῆς κοινῆς γνώμης εἶναι ὅτι κάθε παραπέρα σύσφιξη τῶν σχέσεων μὲ τὴν Γιουγκοσλαβία, ἡ ὁποία ἀκολουθεῖ σαφῆ ἀντιαποικιακὴ καὶ φιλειρηνικὴ πολιτική, ἀποτελεῖ μεγάλο κέρδος γιὰ τὴ χώρα μας».

Ἀπὸ τοῦ Ἰουλίου τοῦ 1958, ὅταν ὁ Κροῦστσεφ ἐπετέθη καὶ πάλιν κατὰ τοῦ στρατάρχου Τίτο, ἡ ΕΔΑ καὶ ἡ «Αὐγὴ» ἤλλαξαν στάσιν καὶ ἐχαρακτήριζαν τὸν ἡγέτην τῆς Γιουγκοσλαβίας, ὡς καὶ ἡ σοβιετικὴ προπαγάνδα, «ληστήν», «ὄργανο τῶν ἰμπεριαλιστῶν» κ.λ.π. Αἱ αὐταὶ διακυμάνσεις τῶν θέσεων τῆς «Αὐγῆς»

καὶ ἔναντι τοῦ προέδρου Νάσερ, τοῦ στρατηγοῦ Κάσεμ ἢ καὶ τοῦ τέως προέδρου τῶν ΗΠΑ στρατηγοῦ Ἀϊζενχάουερ (κατὰ τὴν ἐπίσκεψιν τοῦ τελευταίου εἰς τὰς Ἀθήνας τὴν 14ην Δεκεμβρίου 1959), ἀντικατοπτρίζουν τὴν ἐξάρτησιν τῆς ΕΔΑ ἀπὸ τὸ Κ.Κ.Ε. καὶ τὴν Μόσχαν.

Ἤδη, καὶ ἀπὸ πενταετίας, ἡ ΕΔΑ διευθύνεται καὶ ἀμέσως ἀπὸ τὸ Κ.Κ.Ε. Τὰ κυριώτερα δὲ «πόστα» τῆς ΕΔΑ ταυτίζονται μὲ τὰ ἀντίστοιχα τοῦ Κ.Κ.Ε. Ὁ Μ. Γλέζος, ὀργανωτικὸς γραμματεὺς τῆς ΕΔΑ καὶ διευθυντὴς τῆς «Αὐγῆς», καταδικαζόμενος διὰ κατασκοπείαν, ὡμολόγησεν ὅτι εἶναι κομμουνιστής. Ὁ διαδεχθεὶς δὲ αὐτὸν εἰς τὴν διεύθυνσιν τῆς «Αὐγῆς» καὶ μέλος τῆς Ἐκτελεστικῆς Ἐπιτροπῆς τῆς ΕΔΑ Λ. Μ. Κύρκος εἶναι ἐπίσης κομμουνιστής, συνελήφθη δὲ προσπαθῶν νὰ διαφύγῃ εἰς τοὺς συμμορίτας καὶ κατεδικάσθη διὰ τοῦτο ὑπὸ τοῦ ἀρμοδίου δικαστηρίου. Ἀλλὰ καὶ οἱ λοιποὶ κορυφαῖοι ἡγέται τῆς ΕΔΑ εἶναι κομμουνισταί, καθὼς καὶ οἱ ἡθύνοντες τῶν ἐπαρχιακῶν, συνοικιακῶν, συνδικαλιστικῶν καὶ συνοδοιπορικῶν ὀργανώσεων τῆς ΕΔΑ.

Ἡ ταύτισις τῆς ΕΔΑ καὶ τοῦ Κ.Κ.Ε. ἀποδεικνύεται ἀναμφισβητήτως ἀπὸ τὴν κοινὴν των στάσιν ἔναντι τῶν μεγάλων ἐθνικῶν θεμάτων μας. Τὴν 26ην Ἀπριλίου 1955, ὁ ραδιοφωνικὸς σταθμὸς τοῦ Κ.Κ.Ε. ἐχαρακτήρισε τὸν ἀγῶνα τῆς ΕΟΚΑ ὡς **«τυχοδιωκτισμὸ μὲ πασχαλιάτικα βαρελότα»** καὶ ἔδωσε τὴν πολύτιμον διὰ τοὺς Ἄγγλους πληροφορίαν ὅτι ἡγέτης τῆς ΕΟΚΑ ἦτο ὁ στρατηγὸς Γρίβας! Ἡ ΕΔΑ ἠκολούθησε φυσικὰ τὸ Κ.Κ.Ε.. Καὶ ἡ «Αὐγὴ» τῆς 5ης Μαΐου 1955 ἔγραφε διὰ τὴν ΕΟΚΑ: **«Διασπαστὲς τῆς ἑνότητας τοῦ κυπριακοῦ λαοῦ, ποὺ παριστάνουν τοὺς ντᾶδες μὲ τυχωδιωκτικὲς ἐνέργειες».** Εἰς τὴν «Αὐγὴν» ἐπίσης ἀνήκει ὁ χαρακτηρισμός, διὰ τὴν ΕΟΚΑ, **«ἀεροβομβιστὲς ποὺ προβοκάρουν τὸν ἀγῶνα τοῦ κυπριακοῦ λαοῦ».**

Πάντοτε ἡ ΕΔΑ υἱοθετεῖ καὶ προπαγανδίζει τὰς ἀπειλὰς καὶ τὰς κατὰ τῆς Ἑλλάδος ὕβρεις τῶν Ρώσων καὶ τῶν Βουλγάρων. Ἐπανέλαβε τὰς ἀνθελληνικὰς συκοφαντίας τοῦ Βουλγάρου πρωθυπουργοῦ Γιούγκωφ καὶ ἐχαρακτήρισεν ὡς δικαιολογημένην τὴν ἀπειλὴν τοῦ Κροῦστσεφ, ὅτι θὰ καταστρέψῃ μὲ τοὺς ρωσικοὺς πυραύλους τὴν Ἀκρόπολιν τῶν Ἀθηνῶν. Μόνον ἕνα κομμουνιστικὸν ψεῦδος δὲν υἱοθέτησεν ἡ ΕΔΑ: τὴν δῆθεν ἀποκάλυψιν τοῦ Χότζα διὰ συνωμοσίαν Ἑλλάδος, Γιουγκοσλαβίας καὶ 6ου ἀμερικανικοῦ στόλου κατὰ τῆς Ἀλβανίας. Ἀλλὰ καὶ τοῦτο, διότι, δι' ὡρισμένους λόγους, ἡ Σοβιετικὴ Ἕνωσις δὲν ἐπέτρεψε τὴν δημοσιότητα εἰς τὰς «κατηγορίας» τοῦ Χότζα...

Τέλος, ἡ ΕΔΑ δημοσιεύει εἰς τὴν ἐφημερίδα της τὰς ἐκπομπὰς τοῦ «Σταθμοῦ τῆς Ἀλήθειας» (τοῦ Κ.Κ.Ε.) καὶ ἄρθρα τῶν εἰς τὸ σιδηροῦν παραπέτασμα ἡγετῶν τοῦ Κ.Κ.Ε. Παρτσαλίδη, Ζωγράφου, Στρίγγου, Μαυρομμάτη, Κολιγιάννη κ.ἄ. Υἱοθέτησε δὲ

καὶ τὰς ἀποφάσεις τοῦ 8ου συνεδρίου τοῦ Κ.Κ.Ε. (Αὔγουστος 1961), εἰς τὰς ὁποίας τονίζεται ὅτι «τὸ συνέδριον καθώρισε ὅτι ἡ ἐπερχομένη ΕΠΑΝΑΣΤΑΣΗ στὴν Ἑλλάδα θὰ εἶναι ἀντιϊμπεριαλιστικὴ καὶ δημοκρατικὴ («Αὐγή», 6ης Σεπτεμβρίου 1961).

Διὰ μίαν ἀκόμη φορὰν οἱ κομμουνισταί, ἐν μέσῳ μιᾶς ὑποκριτικῆς φρασεολογίας περὶ ὁμαλότητος, εἰρηνεύσεως καὶ δημοκρατικῆς ἐξελίξεως, προετοιμάζονται νὰ αἱματοκυλίσουν τὴν χώραν. Ὅπως καὶ διὰ τὸ δεκεμβριανὸν κίνημα ἢ τὸν συμμοριτοπόλεμον, καὶ πάλιν τὸ Κ.Κ.Ε. καὶ ἡ ΕΔΑ «καθορίζουν» ὅτι θὰ καταφύγουν εἰς τὴν ἔνοπλον βίαν καὶ τὴν ἔξωθεν ἐπέμβασιν, ἐν ὀνόματι τοῦ «ἀντιϊμπεριαλισμοῦ» («νὰ φύγουν οἱ Ἄγγλοι καὶ οἱ Ἀμερικανοί») καὶ τῆς «δημοκρατίας» («οἱ διωκόμενοι δημοκρατικοὶ πολῖτες»). Τὸ Κ.Κ.Ε. μὲ τὰς τρεῖς ὀργανώσεις του (τὸν στρατιωτικόν του μηχανισμὸν εἰς τὰς «λαϊκὰς δημοκρατίας», τὸν παράνομον καὶ κατασκοπευτικὸν μηχανισμὸν ἐντὸς τῆς Ἑλλάδος καὶ τὴν νόμιμον ὀργάνωσίν του, τὴν ΕΔΑ) συνιστᾶ ἕνα μόνιμον κίνδυνον διὰ τὴν ἀσφάλειαν τοῦ ἔθνους καὶ τὴν ὕπαρξιν τῶν δημοκρατικῶν μας θεσμῶν. Εἶναι τὸ ὄργανον τοῦ σοβιετικοῦ ἰμπεριαλισμοῦ καὶ τοῦ βουλγαρικοῦ σωβινισμοῦ.

Τὸ 8ον Συνέδριον τοῦ Κ.Κ.Ε. ἐχαρακτήρισε τὸν συμμοριτοπόλεμον «δίκαιο, ἐθνικό, δημοκρατικὸ ἀγώνα» καὶ ἐξέλεξεν εἰς τὴν ἡγεσίαν του σημαίνοντας ἀρχισυμμορίτας, ὡς ὁ Κολιγιάννης, ὁ Παρτσαλίδης, ὁ Γκρόζος καὶ ὁ Μαυρομμάτης.

ΠΙΝΑΞ ΠΕΡΙΕΧΟΜΕΝΩΝ

ΠΡΟΛΟΓΟΣ ..... Σελίς 3

Ο ΠΟΛΕΜΟΣ ΤΟΥ 1940–1941 ..... » 7
Ἡ εὔνοια τῶν κατακτητῶν πρὸς τὸ Κ.Κ.Ε. ..... » 9

Η ΕΘΝΙΚΗ ΑΝΤΙΣΤΑΣΙΣ ΚΑΙ ΤΟ Κ.Κ.Ε. ..... » 11
Ζέρβας πρὸς Χούταν: «Νὰ ἀποφύγωμεν πᾶσαν παρεξήγησιν» ..... » 12
Ὁ Σαράφης ἀφοπλίγεται ἀπὸ τὸν ΕΛΑΣ ..... » 13
Γενικὴ Διαταγὴ Ε.Ο.Ε.Α. ..... » 14
Ζέρβας: «Καταγγέλομεν τὸ ΕΑΜ» ..... » 15
VIII Μεραρχία ΕΛΑΣ: «Παύσατε πᾶσαν ἐνέργειαν ἐναντίον Γερμανῶν» ..... » 16
Σαράφης: «Συνεχίσατε ἀγῶνα κατὰ Ἐδεσιτῶν» ..... » 17

ΖΕΡΒΑΣ: «ΤΟ ΕΑΜ ΜΑΣ ΔΟΛΟΦΟΝΕΙ» ..... » 18
VIII Μεραρχία ΕΛΑΣ: «Ἐζητήσαμε ἀπὸ Γερμανοὺς παράταση ἐκεχειρίας» ..... » 19
Βελουχιώτης: Ἐναντίον τοῦ ΕΔΕΣ καὶ ὄχι τῶν Γερμανῶν ..... » 20
Στρατηγεῖον ΕΛΑΣ: «Ἀφήσατε ἀνενοχλήτους τοὺς Γερμανοὺς» ..... » 22
Βελουχιώτης: Συνεργασία ΕΛΑΣ–Ἀλβανῶν ἐναντίον τοῦ Ζέρβα ..... » 23

ΣΙΑΝΤΟΣ: ΝΑ ΕΞΟΝΤΩΘΗ Ο ΨΑΡΡΟΣ ..... » 24
Πυρομάγλου: Περιγραφὴ τῆς δολοφονίας τοῦ Ψαρροῦ ..... » 25

ΠΥΡΟΜΑΓΛΟΥ: Ο ΕΛΑΣ ΕΝΑΝΤΙΟΝ ΤΩΝ ΕΘΝΙΚΩΝ ΟΡΓΑΝΩΣΕΩΝ ..... » 26
Οἱ δολοφονημένοι ἡγέται τῆς ἐθνικῆς ἀντιστάσεως ..... » 27
Ἡ ἐξόντωσις τῶν ἀνταρτικῶν ὁμάδων Πελοποννήσου ἀπὸ τὸν ΕΛΑΣ ..... » 28
Σύμφωνον ΕΛΑΣ–Γερμανῶν εἰς Πελοπόννησον ..... » 29
Ὁ Πυρομάγλου ἀποκαλύπτει τὸν ΕΛΑΣ ..... » 30

Ο ΕΛΑΣ ΕΝΑΝΤΙΟΝ ΤΩΝ ΒΟΡΕΙΟΗΠΕΙΡΩΤΩΝ ..... » 32
Κοιναὶ μονάδες Ἀλβανῶν–ΕΛΑΣ ..... » 33
«Ἀντιφασιστικὴ Ὁμὰς Μειονότητος» εἰς Βόρειον Ἤπειρον ..... » 36
Κ.Κ.Ε.: «Ὑπάρχει ἀλβανικὴ μειονότης ἐν Ἑλλάδι ..... » 38

ΜΙΚΤΟΝ ΤΑΓΜΑ ΑΛΒΑΝΩΝ–ΕΛΑΣ ΕΙΣ ΑΡΓΥΡΟΚΑΣΤΡΟΝ ..... » 39
Οἱ Τσάμηδες ὄργανα τῶν κατακτητῶν (ἀναφορὰ Γ. Πρίφτη) ..... » 40
Τὸ Κ.Κ.Ε.–ΕΑΜ ὑπὲρ τῶν Τσάμηδων ..... » 41
Τὸ ΕΑΜ ἀποδέχεται ἀνθελληνικὴν ἀπόφασιν τῶν Ἀλβανῶν ..... » 42

ΣΙΑΝΤΟΣ: «ΟΙ ΑΛΒΑΝΟΙ ΚΑΤΕΣΦΑΞΑΝ ΒΟΡΕΙΟΗΠΕΙΡΩΤΕΣ» ..... » 43
ΕΛΑΣ: «Οἱ Σέρβοι παρτιζάνοι εἶναι ἀδελφοί μας» ..... » 44

Η «ΣΛΑΒΟΜΑΚΕΔΟΝΙΚΗ» ΤΑΞΙΑΡΧΙΑ ΤΟΥ ΕΛΑΣ ..... » 45
Σλομάντας: Στελέχη τῆς βουλγαρικῆς προπαγάνδας εἰς τὸν ΕΛΑΣ ..... » 46

ΣΥΜΦΩΝΟΝ ΕΛΑΣ ΜΑΚΕΔΟΝΙΑΣ ΚΑΙ ΓΕΡΜΑΝΩΝ ..... » 47
Καπετὰν Κίτσος πρὸς ταγματάρχην Ἔριχ Φένσκε: «Σᾶς περιμένω» ..... » 48
Κ.Κ.Ε.: Ὁμολογεῖ τὴν ὑπογραφὴν συμφώνου ΕΛΑΣ–Γερμανῶν ..... » 49

Τὸ πρωτότυπον τοῦ γερμανοκομμουνιστικοῦ συμφώνου τοῦ 1944 ..... Σελὶς 50
Ἡ Γκεστάπο συνεργάζεται μὲ τὸ Κ.Κ.Ε. (Ἔγγραφον τοῦ Σιάντου) ..... » 51
ΣΥΜΦΩΝΟΝ Κ.Κ.Ε. ΚΑΙ Κ.Κ.Β. ΕΙΣ ΠΕΤΡΙΤΣΙ ..... » 52
Σύμφωνον Κ.Κ.Ε. καὶ βουλγαρικοῦ στρατοῦ κατοχῆς ..... » 53
Τὸ Κ.Κ.Ε. καὶ οἱ Βούλγαροι ἀπειλοῦν τοὺς Ἕλληνας ..... » 54
Τὸ σύμφωνον Κάλτσεφ–Τζίμα ..... » 56
Κοινὰ συνθήματα Κ.Κ.Ε. καὶ Βουλγάρων ..... » 57
Ὁ Διοικητὴς τῆς ΥΙ Μεραρχίας τοῦ ΕΛΑΣ δοσίλογος ..... » 58
ΒΟΥΛΓΑΡΟΙ ΚΑΙ ΕΛΑΣ ΕΝΑΝΤΙΟΝ ΤΟΥ ΤΣΑΟΥΣ ΑΝΤΩΝ ..... » 59
Σαράφης: Βούλγαροι εἰς τὸν ΕΛΑΣ ..... » 60
Φωτογραφίαι ἀξιωματούχων τοῦ ΕΛΑΣ καὶ Βουλγάρων κατακτητῶν ..... » 61
ΒΟΥΛΓΑΡΟΙ ΑΞΙΩΜΑΤΙΚΟΙ ΚΑΙ ΑΞΙΩΜΑΤΙΚΟΙ ΤΟΥ ΕΛΑΣ ..... » 62
Βούλγαροι ὑπουργοὶ εἰς συγκέντρωσιν τοῦ ΕΑΜ ..... » 63
"Εφιπποι Βούλγαροι καὶ ΕΛΑΣ ὑποδέχονται Βουλγάρους ὑπουργούς» ..... » 64
Ἡ ΕΠΟΝ ζητωκραυγάζει τὸν Βούλγαρον Ράντεφ ..... » 65
Βούλγαροι καὶ στελέχη τοῦ Κ.Κ.Ε. εἰς τὴν Δράμαν ..... » 66
Βουλγαρικὰ αὐτοκίνητα μεταφέρουν τὸν ΕΛΑΣ εἰς Ξάνθην ..... » 66
ΒΟΥΛΓΑΡΙΚΟΣ ΧΑΡΤΗΣ, ΜΕ ΤΑ ΒΟΥΛΓΑΡΙΚΑ ΣΥΝΟΡΑ ΕΙΣ ΤΟ ΑΙΓΑΙΟΝ ..... » 67
Βουλγαρικαὶ ἀγχόναι διὰ τοὺς πατριώτας καὶ αὐτοκίνητα διὰ τὸν ΕΛΑΣ ..... » 68
Συναδέλφωσις ΕΛΑΣ καὶ Βουλγάρων ..... » 69
ΤΟ ΔΕΚΕΜΒΡΙΑΝΟΝ ΚΙΝΗΜΑ ..... » 71
15.685 ἐσφαγιάσθησαν ἀπὸ τὸ Κ.Κ.Ε. εἰς 33 ἡμέρας ..... » 72
Οἱ Ρῶσοι καὶ ὁ ΕΛΑΣ: Ἔντολὴ διὰ τὸ κίνημα ..... » 73
Η ΕΛΕΝΗ ΠΑΠΑΔΑΚΗ ..... » 74
Φωτογραφίαι ὁμαδικῶν ἐκτελέσεων ..... » 75
Λιόλιος: κομμουνιστικαὶ μέθοδοι ἐκτελέσεων ..... » 76
Ἐκτελέσεις εἰς τὸ Περιστέρι ..... » 77
Ὁ ἰδιαίτερος τοῦ Ἐλευθερίου Βενιζέλου νεκρός ..... » 78
Σύζυγοι σφαγιασθέντων συνδικαλιστικῶν στελεχῶν ..... » 78
ΑΘΗΝΑΙ: «ΛΑΪΚΗ ΔΗΜΟΚΡΑΤΙΑ» διὰ 33 ΗΜΕΡΑΣ ..... » 79
Σύλληψις τῆς ἰδιαιτέρας τοῦ Ἡλ. Τσιριμώκου ..... » 80
Ἔκθεσις ἡμερησίας δράσεως τοῦ Η' Τμήματος «Ἐθν. Πολιτοφυλακῆς» ..... » 81
Ἀνατινάξεις πολυκατοικιῶν ..... » 82
ΕΝΤΑΛΜΑΤΑ ΣΥΛΛΗΨΕΩΝ ΚΑΙ ΕΚΤΕΛΕΣΕΙΣ ..... » 83
Σύλληψις τοῦ Μητροπολίτου Κορυτσᾶς ..... » 86
Ἐκτελέσεις παραμονῆς Χριστουγέννων ..... » 87
Οἱ ὕποπτοι «νὰ μὴ ἀπολύωνται» ..... » 89
Κατάλογοι πολιτῶν πρὸς ἐκτέλεσιν καὶ ὁμηρίαν ..... » 90
ΕΚΤΕΛΕΣΙΣ ΠΡΟΣΦΥΓΩΝ ΤΗΣ ΜΙΚΡΑΣ ΑΣΙΑΣ ..... » 96
Τὸ Κ.Κ.Ε. γκρεμίζει τὰ σπίτια τῶν βιοπαλαιστῶν ..... » 100
Ἡ «κυβέρνησις» τοῦ ΕΑΜ νομιμοποιεῖ τὰ ἐγκλήματα ..... » 104
Αἱ ἀποφάσεις τῶν στρατοδικείων τοῦ ΕΛΑΣ ..... » 105
Ἀξιωματικοὶ τοῦ ΕΛΑΣ εἰς θάνατον ..... » 106
Τὸ αἱματηρὸν τρίμηνον τῆς ΥΙΙΙ Μεραρχίας τοῦ ΕΛΑΣ ..... » 107
Ἡ Χ Μεραρχία τοῦ ΕΛΑΣ καταδικάζει χωρικούς ..... » 111
Η ΑΥΤΟΚΡΙΤΙΚΗ ΤΟΥ Κ.Κ.Ε. ΔΙΑ ΤΟΝ ΕΛΑΣ ..... » 113
ΤΟ Κ.Κ.Ε. ΔΙΑΛΥΕΙ ΤΟΝ ΣΤΡΑΤΟΝ ΕΙΣ Μ. ΑΝΑΤΟΛΗΝ ..... » 114
ΑΠΟ ΤΗΝ ΣΥΜΦΩΝΙΑΝ ΤΗΣ ΒΑΡΚΙΖΑΣ ΕΙΝ ΤΟΝ ΣΥΜΜΟΡΙΤΟΠΟΛΕΜΟΝ ..... » 116

Ἀπρίλιος 1946—Αὔγουστος 1949 : ὁ συμμοριοπόλεμος ..... Σελὶς 118
Καταστροφαὶ 450 ἑκατομμυρίων δολλαρίων ..... » 119
Ἡ Ρωσία καὶ οἱ δορυφόροι βοηθοῦν τὸ Κ.Κ.Ε. ..... » 120
ΒΛΑΝΤΑΣ : ΣΤΡΑΤΟΛΟΓΙΑ ΣΥΜΜΟΡΙΤΩΝ ΕΙΣ ΤΟΥΣ ΔΟΡΥΦΟΡΟΥΣ ..... » 121
Οἱ Ἀλβανοὶ ἐφοδιάζουν μὲ ὅπλα τοὺς συμμορίτας ..... » 122
Ἡ ἔξωθεν ἐπέμβασις ..... » 123
ΒΟΥΛΓΑΡΟΙ ΕΙΣ ΤΑΣ ΤΑΞΕΙΣ ΤΩΝ ΣΥΜΜΟΡΙΤΩΝ ..... » 124
Χόντζος : κομμουνιστὴς ἐλέγχει τὸ Κ.Κ.Ε. ..... » 127
ΤΟ ΗΜΕΡΟΛΟΓΙΟΝ ΤΗΣ ΠΡΟΔΟΣΙΑΣ ..... » 128
Ἡ ἐφαρμογὴ τῆς 5ης Ὁλομελείας ..... » 130
Ἡ ΝΟΦ προπαγανδίζει ἐναντίον τῆς Ἑλλάδος ..... » 138
Ἡ νέα ἡγεσία τοῦ Κ.Κ.Ε. συνεχίκει τὴν προδοσίαν ..... » 139
Πρὸς ἀκρωτηριασμὸν τῆς Ἑλλάδος ..... » 140
ΟΙ ΗΓΕΤΑΙ ΤΟΥ Κ.Κ.Ε. «ΧΑΦΙΕΔΕΣ ΚΑΙ ΠΡΑΚΤΟΡΕΣ» ..... » 141
Τὸ ἔθνος συντρίβει τὸ Κ.Κ.Ε. ..... » 142
Κατασκοπεία καὶ ἀνατρεπτικὴ δρᾶσις ..... » 143
ΕΔΑ : ΤΟ ΥΠΟΚΑΤΑΣΤΑΤΟΝ ΤΟΥ Κ.Κ.Ε. ..... » 145
Περιεχόμενα ..... » 149

Ο ΕΛΑΣ ΕΝΑΝΤΙΟΝ ΤΩΝ ΒΟΡΕΙΟΗΠΕΙΡΩΤΩΝ

Εἰς τὸ ἀπὸ 22 Σεπτεμβρίου 1944 σῆμα του πρὸς τὸ Γενικὸν Στρατηγεῖον τοῦ ΕΛΑΣ, ὁ Κ. Πυρομάγλου καταγγέλει συνεργασίαν τῶν κομμουνιστῶν μὲ τοὺς Τουρκαλβανούς. Πράγματι, ἐπρόκειτο περὶ μιᾶς μόνον ἐκ τῶν συνειδητῶν ἀντεθνικῶν ἐνεργειῶν τοῦ ΕΑΜ–ΕΛΑΣ–ΚΚΕ. Διότι τὸ Κ.Κ.Ε. κατεπολέμησε λυσσωδῶς τὸν Ζέρβαν, διὰ νὰ καταστήσῃ ἀδύνατον τὴν ἐπέκτασιν τῶν ἀνταρτικῶν του ὁμάδων εἰς τὴν Βόρειον Ἤπειρον. Καὶ ἔσπευσε νὰ συνεργασθῇ στενῶς μὲ τοὺς Ἀλβανοὺς ἐναντίον τῶν Βορειοηπειρωτῶν Ἑλλήνων, οἱ ὁποῖοι εἶχαν ἱδρύσει ἀπὸ τοῦ Ἰουλίου τοῦ 1942 τὸ «Μέτωπον Ἀπελευθερώσεως Βορείου Ἠπείρου» (ΜΑΒΗ). Ἡγέται τοῦ ΜΑΒΗ ἦσαν οἱ Βασ. Σαχίνης ἐξ Ἀργυροκάστρου, Ἠλίας Κώνστας ἐκ Τιράνων, Τάσος Γεωργίου ἐκ Λεσκοβικίου, Ἀναστάσιος Κοκαβέσης ἐκ Χειμάρρας κ.ἄ.

Ἡ πρώτη προσπάθεια συνδέσεως τοῦ ΜΑΒΗ μὲ τὰς ἀνταρτικὰς ὁμάδας τοῦ Ζέρβα ἀπέτυχε, διότι ὁ ΕΛΑΣ συνέλαβε τὸν κατευθυνόμενον πρὸς τὰς ΕΟΕΑ σύνδεσμον τοῦ ΜΑΒΗ ἰατρὸν Ἰωάννην Γκινάλην, κατέσχε τὰ ἔγγραφά του καί, μετὰ τρίμηνον αἰχμαλωσίαν, ὑπεχρέωσε αὐτὸν νὰ ἐπιστρέψῃ εἰς Ἀλβανίαν ἄπρακτος. Τὸν Μάϊον τοῦ 1943 ὁ Ζέρβας διαθέτει τοὺς ἀξιωματικούς του Ἰω. Βιδάλην καὶ Σπ. Λῆτον, μὲ τὰς ὁμάδας των, διὰ τὴν πραγματοποίησιν ἐπαφῆς μὲ τὸ ΜΑΒΗ καὶ ἀνταρτικὴν δρᾶσιν εἰς τὴν Βόρειον Ἤπειρον. Ταυτοχρόνως ὅμως τὸ ΕΑΜ–ΕΛΑΣ ἀναθέτει εἰς τὰ στελέχη του Ἀλ. Γιάνναρην, Πρῖνον καὶ Ἔξαρχον, ὅπως μεταβοῦν εἰς τὴν Βόρειον Ἤπειρον καὶ ἔλθουν εἰς ἐπαφὴν μετὰ τῶν Ἀλβανῶν, διὰ τὴν διάλυσιν ἢ τὴν ὑπαγωγὴν τοῦ ΜΑΒΗ εἰς τὸ «Φρόντι Νατσιονάλ Τσιλιμπάρ», δηλ. τὸ ΕΑΜ τῆς Ἀλβανίας.

Μὲ τὴν συνεργασίαν τοῦ ΕΑΜ, οἱ Ἀλβανοὶ προέβησαν εἰς σειρὰν δολοφονιῶν στελεχῶν τοῦ ΜΑΒΗ εἰς τὰ χωρία Δέλβινον, Δίβρην, Λιμπόχοβον, Ἄνω Λάμποβον, Γλήνα, Μπόροβα, Λεσκοβίκιον, Ποζάνη, Ζέππα, Βλαχυψηλόπετραν, Πρεμετὴν καὶ ἄλλα. Μεταξὺ τῶν δολοφονηθέντων ἦτο καὶ ὁ πρόεδρος τοῦ ΜΑΒΗ Βασ. Σαχίνης. Ἐξουδετερωθέντος, τοιουτοτρόπως τοῦ ΜΑΒΗ, τὸ ΕΑΜ–ΕΛΑΣ κατέστησε πλέον στενὴν τὴν συνεργασίαν του μετὰ τῶν Ἀλβανῶν. Ἡ Βόρειος Ἤπειρος ἐδέχετο σοβαρὸν πλῆγμα ἀπὸ τὸ Κ.Κ.Ε.: **Ἐπροδίδετο...**

ΣΥΝΕΡΓΑΣΙΑ ΤΟΥ ΕΑΜ-ΕΛΑΣ ΜΕ ΤΟΥΣ ΑΛΒΑΝΟΥΣ

Η ΠΡΟΔΟΣΙΑ ΟΛΟΚΛΗΡΩΝΕΤΑΙ

Τὸ ΕΑΜ καὶ οἱ Ἀλβανοὶ ἀπαγορεύουν εἰς τοὺς Βορειοπειρώτας «τὴ σωβινιστικὴ καὶ διασπαστικὴ προπαγάνδα». Ἀπαγορεύουν τὴν διεκδίκησιν τῆς ἀπελευθερώσεως τῆς Βορείου Ἠπείρου καὶ ὑποχρεώνουν τοὺς Ἕλληνας Βορειοηπειρώτας νὰ ἐνταχθοῦν εἰς τὴν «Ἀντιφατιστικὴ Ὁμάδα Μειονότητος». Τὸ ΚΚΕ ἐκχωρεῖ τὴν Βόρειον Ἤπειρον εἰς τὴν Ἀλβανίαν.

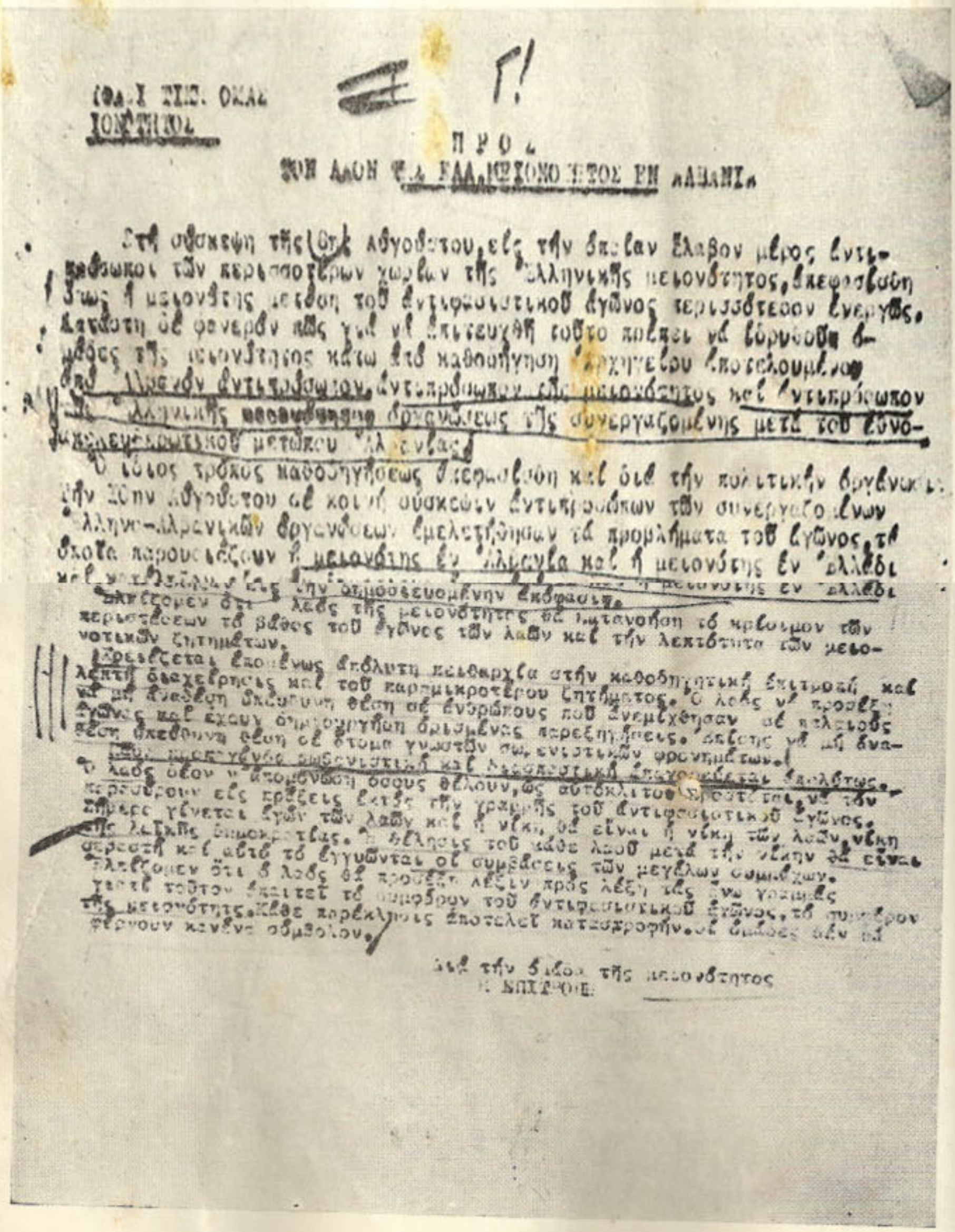

ΙΘΑΚΗ ΤΗΣ. ΟΚΑΣ
ΙΟΝΤΙΚΟΣ

Γ!

ΠΡΟΣ
ΤΟΝ ΛΑΟΝ ΤΗΣ ΕΛΛΗΝΟΜΟΝΟΤΗΤΟΣ ΕΝ ΑΛΒΑΝΙΑ

Στὴ σύσκεψη τῆς 10ης Αὐγούστου, εἰς τὴν ὁποίαν ἔλαβον μέρος ἐκπρόσωποι τῶν κεντροστρόφων χωρῶν τῆς Ἑλληνικῆς μειονότητος, ἀποφασίσθη ὅπως ἡ μειονότης μετὰ τοῦ ἀντιφασιστικοῦ ἀγῶνος τερματίσθεσαν ἐνεργῶς. Κατόπιν δὲ φανερὸν πᾶς γιὰ νὰ ἐπιτευχθῆ τοῦτο πρέπει νὰ κόψουν ὁ-μάδες τῆς μειονότητος κάτω ἀπὸ καθοδήγηση Ἀρχηγείου ἀποτελουμένου ἀπὸ ἕνα ἀντιπρόσωπον ἀντιπροσώπων τῆς μειονότητος καὶ ἕνα ἐκπρόσωπον τῆς Ἑλληνικῆς ἀποφασιστικῆς ὀργανώσεως τῆς συνεργαζομένης μετὰ τοῦ ἐθνο-απελευθερωτικοῦ μετώπου Ἀλβανίας.

Ὁ ἴδιος τρόπος καθοδηγήσεως ἐπιφυλάσσεται καὶ ὅσα τὴν πολιτικὴν ὀργάνωσιν τὴν 10ην Αὐγούστου σὲ κοινὴ σύσκεψιν ἀντιπροσώπων τῶν συνεργαζομένων Ἑλληνο-Ἀλβανικῶν ὀργανώσεων ἐμελετήθησαν τὰ προβλήματα τοῦ ἀγῶνος, τὰ ὁποῖα παρουσιάζουν ἡ μειονότης ἐν Ἀλβανίᾳ καὶ ἡ μειονότης ἐν Ἑλλάδι καὶ κατέληξαν εἰς τὴν ἀποφασισθεῖσαν ἀπόφασιν.

Ἐλπίζομεν ὅτι ὁ λαὸς τῆς μειονότητος θὰ ἀντιληφθῆ τὸ κρίσιμον τῶν περιστάσεων τὸ βάθος τοῦ ἀγῶνος τῶν λαῶν καὶ τὴν λεπτότητα τῶν μειονοτικῶν ζητημάτων.

Ἀπαιτεῖται ἑπομένως ἀπόλυτη πειθαρχία στὴν καθοδηγητικὴ ἐπιτροπὴ καὶ λεπτὴ διαχείρισις καὶ τοῦ παρεμικροτέρου ζητήματος. Ὁ λαὸς νὰ προσέχῃ νὰ μὴ ἀναβάλῃ ἀκόμη θέση σὲ ἀνθρώπους ποὺ ἀνεμίχθησαν σὲ πολλοὺς ἀγῶνες καὶ ἔχουν ὁπωσδήποτε ὁρισμένας παρεξηγήσεις. Ἀπαιτεῖται νὰ μὴ δυ-σπιστήσῃ ἀπὸ ἀντιφασιστικὴ καὶ ἀποφασιστικὴ ἀποχωρήσεται ἀπολύτως.

Ὁ λαὸς θέλει ἡ ἀποφασισθεῖσα ὁδὸς θέλουν, ὡς αὐτόκλιτος ἀπαιτεῖται, νὰ τὸν κατεύθυνον εἰς πράξεις ἐκτὸς τῆς γραμμῆς τοῦ ἀντιφασιστικοῦ ἀγῶνος. Σήμερα γίνεται ἀγὼν τῶν λαῶν καὶ ἡ νίκη θὰ εἶναι ἡ νίκη τῶν λαῶν, νίκη ἀπὸ λαϊκῆς δημοκρατίας. Ἡ ἀθλητὴς τοῦ κάθε λαοῦ μετὰ τὴν νίκην θὰ εἶναι ἀφεστὴ καὶ αὐτὸ τὸ ἐγγυῶνται οἱ συμφάσεις τῶν μεγάλων συμμάχων. Ἐλπίζομεν ὅτι ὁ λαὸς θὰ προσέξῃ λέξιν πρὸς λέξιν τὰς ἐνταῦθα γραμμένας γραμμὲς τοῦτον ἀπαιτεῖ τὸ συμφέρον τοῦ ἀντιφασιστικοῦ ἀγῶνος, τὸ συμφέρον τῆς μειονότητος. Κάθε παρέκλισις ἀποτελεῖ κατεστροφήν. Οἱ ὁπαδοὶ αὐτῶν οὐ φέρουν κανένα σύμβολον.

Ἐπὶ τὴν ὁδὸν τῆς μειονότητος
Ο ΚΠΙΤΡΟΣ

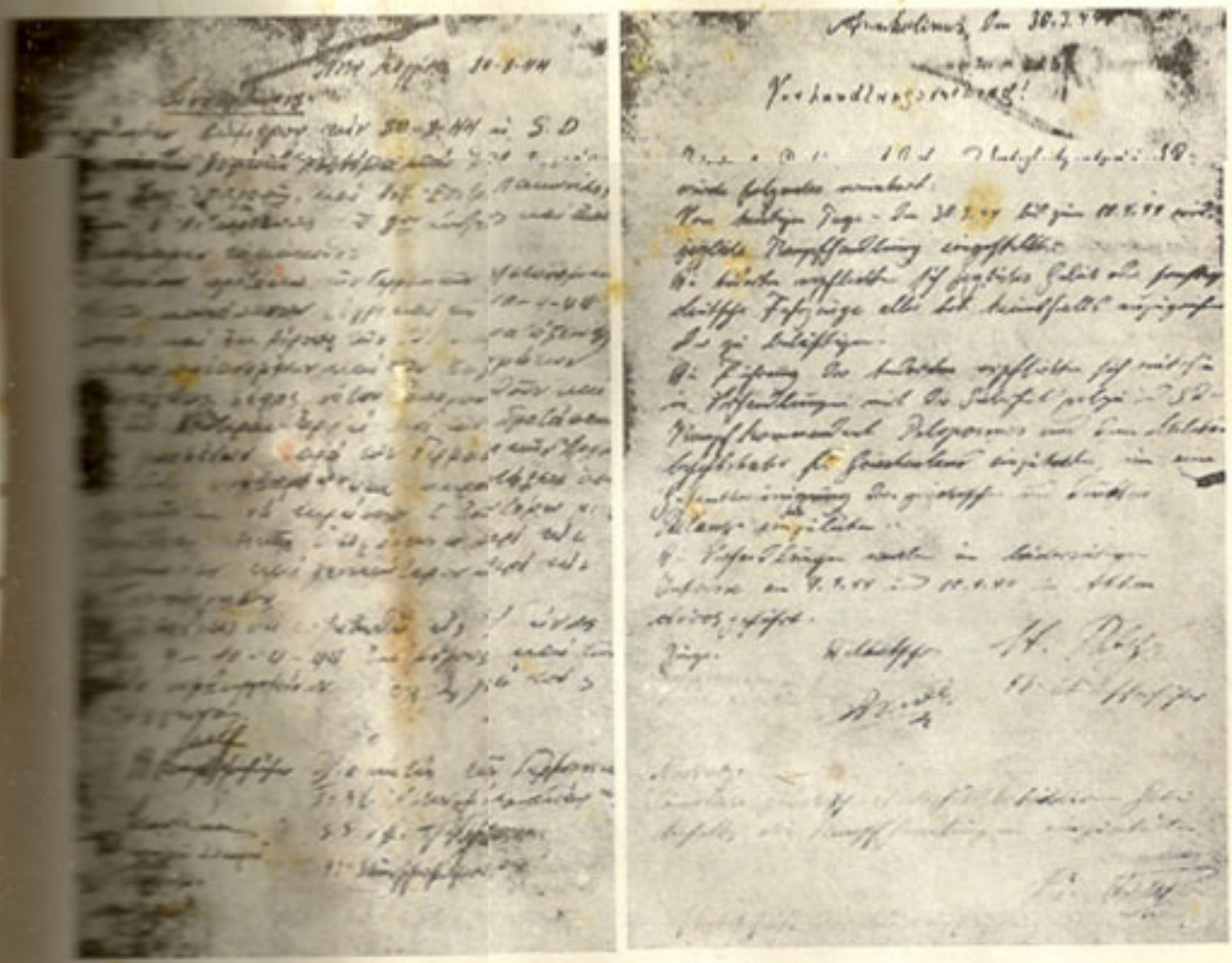

Μετὰ τὴν ἐξόντωσιν τῶν ἐθνικῶν ἀνταρτικῶν ὁμάδων Πελοποννήσου, τὸ ΕΑΜ ὑπογράφει ΣΥΝΕΝΝΟΗΣΙΝ μὲ τὴν Γερμανικὴν S.D. Σπάρτης. Ἀνωτέρω τὸ ἑλληνικὸν καὶ τὸ γερμανικὸν κείμενον τῆς ΣΥΝΕΝΝΟΗΣΕΩΣ. Διὰ τὸ ΕΑΜ-ΕΛΛΑΣ ὑπογράφει ὁ Πολ. Πολυχρονιάδης, τῆς Κ.Ε. τοῦ Κ.Κ.Ε.

ΤΟ Κ.Κ.Ε. ΥΠΕΡ ΤΩΝ ΤΣΑΜΗΔΩΝ

Αἱ ἐγκληματικαὶ ἐνέργειαι τῶν Τσάμηδων περιωρίσθησαν, χάρις εἰς τὰ ὑπὲρ τοῦ ἑλληνικοῦ πληθυσμοῦ μέτρα τοῦ στρατηγοῦ Ζέρβα. Καί, πρὸ τοῦ ἀνταρτῶν τοῦ ΕΔΕΣ, τὰ ὄργανα τῶν κατακτητῶν κατέφυγαν εἰς τὴν Ἀλβανίαν. Ἀλλὰ τὸ ΕΑΜ — ΚΚΕ ἐνδιαφέρθη διὰ τὴν ἐπανεγκατάστασιν των εἰς τὴν Ἑλλάδα, μετὰ τὴν ἀπελευθέρωσιν.

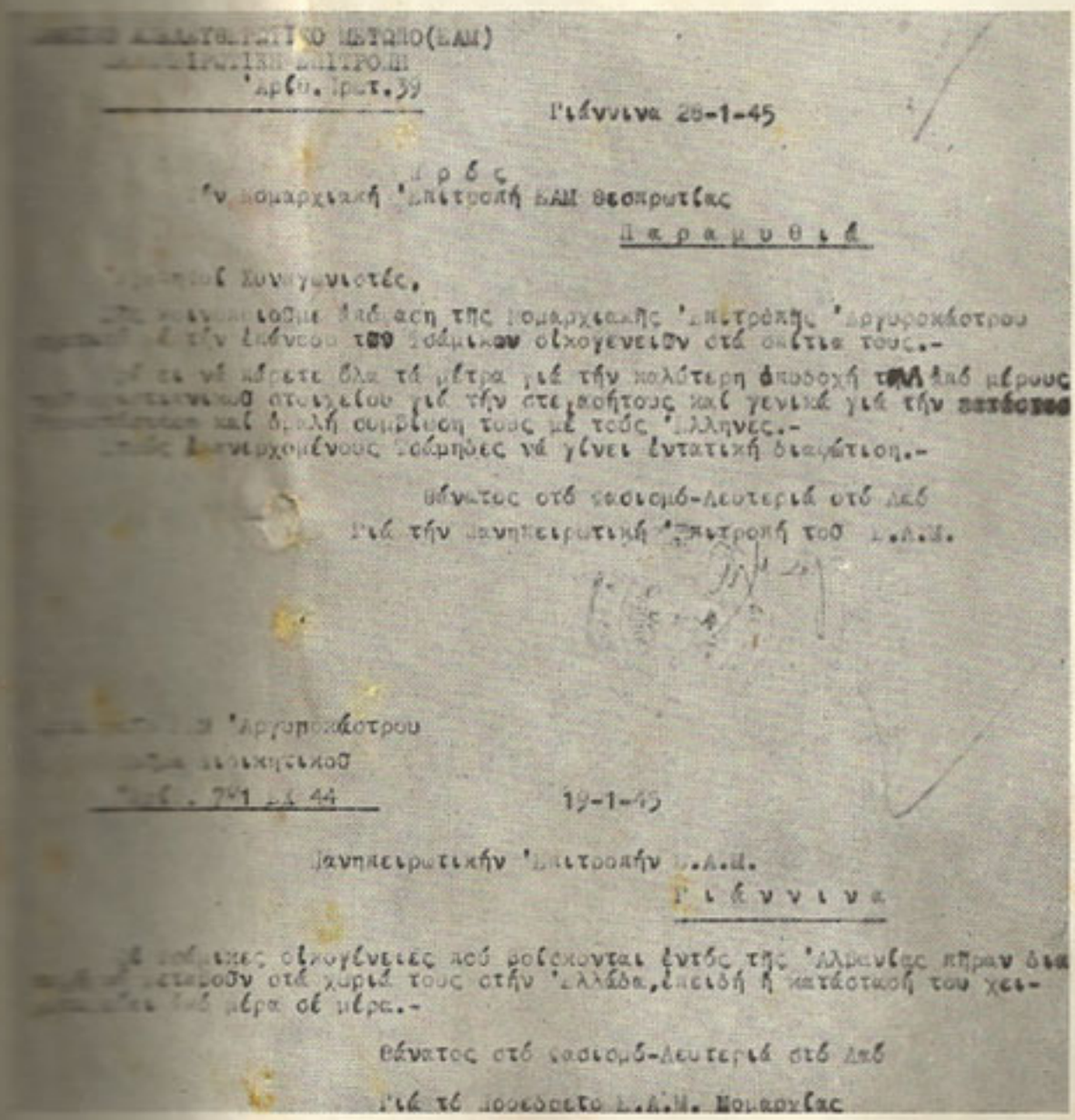

[illegible] ΚΑΛΟΥΘΑΙΡΙΣΤΙΚΟ ΚΕΝΤΡΟ(ΕΑΜ)
[illegible] ΙΡΑΚΛΙΟΥ ΕΠΙΤΡΟΠΗ
Ἀριθ. Πρωτ. 39

Γιάννινα 28-1-45

Ἄρθρο
Ἐν Νομαρχιακῇ Ἐπιτροπῇ ΕΑΜ Θεσπρωτίας

Παραμυθιά

Ἀγαπητοί Συνεγνιστές,

Σας κοινοποιοῦμε διάταξη τῆς Νομαρχιακῆς Ἐπιτροπῆς Ἀργυροκάστρου [illegible] τὴν ἐπάνοδο τῶν Τσάμικων οἰκογενειῶν στὰ σπίτια τους.-

Θὰ πρέπει νὰ κάνετε ὅλα τὰ μέτρα γιὰ τὴν καλύτερη ὑποδοχὴ τῶν ἀπὸ μέρους [illegible] στοιχείου γιὰ τὴν στέγασή τους καὶ γενικὰ γιὰ τὴν [illegible] καὶ ὁμαλὴ συμβίωσή τους μὲ τοὺς Ἕλληνες.-
Τοὺς ἐπιστρεφομένους Τσάμηδες νὰ γίνει ἐντατικὴ ἐπιμέλεια.-

Θάνατος στὸ φασισμὸ-Λευτεριὰ στὸ λαό
Γιὰ τὴν Δανηπειρωτικὴ Ἐπιτροπὴ τοῦ Ε.Α.Μ.

Ἐν Ἀργυροκάστρου
[illegible] Δανηπειρωτικοῦ
Ἀριθ. 741 [illegible] 44

19-1-45

Δανηπειρωτικὴν Ἐπιτροπὴν Ε.Α.Μ.
Γιάννινα

Οἱ Τσάμικες οἰκογένειες ποὺ βρίσκονται ἐντὸς τῆς Ἀλβανίας πῆραν ἀπόφαση [illegible] νὰ ἐπιστρέψουν στὰ χωριά τους στὴν Ἑλλάδα, ἐπειδὴ ἡ κατάστασή του χειροτερεύει ἀπὸ μέρα σὲ μέρα.-

Θάνατος στὸ φασισμὸ-Λευτεριὰ στὸ λαό
Γιὰ τὸ προεδρεῖο Ε.Α.Μ. Νομαρχίας